e9158

EL SIGLO

Año LX. — N.o 18.132 PORTE PAGADO Director: PEDRO COSIO Montevideo, Domingo 1.o de Enero de 1922.

INFORMACION TELEGRAFICA MUNDIAL

NOTICIAS DE ESPAÑA

LA CAMPAÑA DE MARRUECOS

Preparando envíos de material

MADRID, 31. — En el Ministerio de la Guerra se trabaja activamente preparando el envío de material de guerra a Marruecos con motivo de las próximas operaciones que tendrán lugar en la zona de Tetuán.

AUDIENCIA REAL

Con el ministro de Brasil

MADRID, 31. — El Ministro de Brasil en esta capital Sr. Alcibiades Pecanha, fué recibido en audiencia especial por el Rey Alfonso.

Se ha informado de que esta conferencia fué bastante larga y que se trató en el sobre asuntos que están ligados con las relaciones comerciales entre España y Brasil por las cuales e interesa vivamente el Rey como por todas las cuestiones en general relacionadas con la apertura de los mercados de la América del Sur y Central para el comercio recíproco de mercaderías con las repúblicas americanas.

NUEVO ALCALDE DE MADRID

MADRID, 31. — El señor Villa Bragima ha sido electo alcalde esta capital por 28 votos contra 13 que obtuvo el Sr. Serrano Jover.

EL REGRESO DE LA CIERVA

Sobre el rescate de prisioneros

MADRID, 31. — Telegrafían de Melilla que el Ministro de a Guerra, Sr. de a Cierva, ha marchado inopinadamente de regreso a esta capita, reuniendo antes a los directores de los periodicos madrileños que le acompañaban y explicándoles los esfuerzos hechos para rescatar a los prisioneros.

La impresión de los directores de los diarios de esta, que acompañan al Sr. de la Cierva es que el Gobierno y el General Berenguer han hecho lo humanamente posible por rescatar a los prisioneros españoles en podeir de los moros.

EL VIAJE DE DON ALFONSO AL AFRICA

MADRID, 31 (United) — "Heraldo de Madrid" afirma que el rey Alfonso se dirigirá a Melilla el día 2 de Enero, esperándose solamente un telegrama del ministro de la Guerra, señor La Cierva, relacionado con el rescate de los prisioneros. El monarca visitará todas las posiciones recién conquistadas. Agrega el citado diario que el público de Melilla recibirá al Rey con júbilo y que éste será el primero en recibir a los prisioneros.

El nuevo alcalde de Madrid —

MADRID, 31 United) — Definitivamente ha resultado electo alcande de Madrid el marqués de Villavagrima, hijo del conde de Romanones.

"El Sol" y la emigración —

MADRID, 31 (United) — El diario "El Sol" publica un artículo en el que se ocupa del incremento que toma nuevamente la emigración española hacia la república Argentina.

El agregado militar del Perú —

MADRID, 31 (United) — El coronel Landazún nuevo agregado militar del Perú, hablando del conflicto de Chile, con su país, está confiado que se someterá al arbitraje de los Estados Unidos. El mismo militar desmiente se haya producido en el Perú ningún movimiento revolucionario.

EL ARMA DE LOS DEBILES

MADRID, 31. (Uinted). — El diario consorvador en que los submarinos son el arma de los pueblos débiles. En esto coincide con el criterio que defiende Francia ante Inglaterra.

Las comunicacionas entre España y América

Sánchez Guerra como el sucesor del señor Maura, en el Ministerio, pues, las presentes circunstancias políticas obligarán al señor Maura a dimitir.

EL REY EN EL MINISTERIO DE ESTADO

MADRID, 31 (United) — El rey Alfonso ha visitado al Ministro de Estado señor González Hontoria en su despacho, conferenciando extensamente.

Disolución de un sindicato

PAMPLONA, 31 (United) — Se ha disuelto el Sindicato agrícola por que sus componentes se resistían a los pagos en comun de las tierras a los propietarios.

NOTICIAS DE FRANCIA

EL ASUNTO DE LAS REPARACIONES

Sobre la entrega del carbón a los aliados

PARIS, 31. — La Kriegslasten Kommission dirigió a la Comisión de Reparaciones una carta enumerando las diferentes instrucciones dadas por el Gobierno Alemán para la entrega de carbún de Coke a los Aliados.

La Comisión de Reparaciones contestó declarando que espera que el Gobierno Alemán continuará asegurando las entregas prescritas, así como las cantidades suplementarias compensando el déficit del mes en curso.

La Comisión de Reparaciones declara también que espera que no se verá obligada a señalar a los Aliados la falta de cumplimiento de parte de Alemania en

carbón en esa orilla.

Mr. La Trocquer solicitó también a la Comisión de Reparaciones de que notifique a la comisión alemana, que se encuentra actualmente en esta capital, de que los transportes de carbón para las reparaciones deben ser primera urgencia.

considerados como transportes de

CONDECORACION A PIERRE LOTI

PARIS, 31. — Mr. Pierre Loti ha sido condecorado con la Gran Cruz de la Legión de Honor.

LA MEDALLA AL GENERA LNIVELLE

PARIS, 31. — El Gobierno ha conferido la Medalla al General Nivelle quien ejerció en el curso de la guerra los comandos más

NOTICIAS DE INGLATERRA

LA EPIDEMIA DE GRIPPE

LONDRES, 31. — Los diarios publican un despacho de Berlín anunciando que la epidemia de grippe se extiende. Existen 10 mil atacados en Bade y Wurtemberg y 46 mil en la región de Francfort. Esta epidemia se parece a la aparecida en España.

Los atacados mueren a las 48 horas.

LA POLITICA EN EGIPTO

Pesimismo de los diarios

LONDRES, 31. — Varios diarios de la fecha principalmente "The Daily News" y "The Westminster Gazette" aun estando de acuerdo para elogiar la obra del General Allenby deploran la actual política británica en Egipto y preguntan que bien pueden su-

LA SITUACION EN IRLANDA

Propósitos de Mr. Griffith

LONDRES, 31. — "The Times" en un despacho de Dublin dice que se establecería un gobierno provisorio bajo la presidencia de Mr. Griffith en el cual tomarían participación los unionistas y los irlandeses del sur.

OPINIONES SOBRE EL CONFLICTO CHILENO-PERUANO

LONDRES, 31. — "The Times" dice que la Legación de Perú en esta capital insiste en que Perú no ceso de notificar a Chile de que es imposible realizar el plebiscito de Tacna y Arica por que Chile violó las partes esenciales del Tratado Ancón.

ESTADOS UNIDOS

LA CUESTION DE LOS SUBMARINOS

Más opiniones sobre la actitud de Francia

WASHINGTON, 31 — Los círculos franceses allegados a la Conferencia hacen notar que para comprender la importancia que la opinión pública francesa le atribuye a las cuestiones referentes a los submarinos, es bueno recordar que la extensión aproximada de la costa a defender, es para Francia y sus Colonias, de 24.000 qilómetros.

Los Estados Unidos tienen, comprendiendo a Alaska, una extensión no mayor de 18.000 kilómetros. Italia, a la cual se pensó asimilarla con Francia, en el punto de vista naval, tiene con las Colonias incluídas, una extensión de 8.500 kilómetros.

ro cuya ocasión nunca se le había presentado, contribuirá a disipar todo malentendido.

LAS LANAS EN BOSTON

Situación actual del mercado

BOSTON, 31 — El Comercial Bulletin dice refiriéndose a las lanas lo siguiente:

El pedido de todas las diferentes calidades de lanas se mantienen activo de un modo que no es usual en esta época del año cuando todos los negocios en general tienden a disminuir.

Las cantidades compradas de lanas que se mantenían en depósito, especialmente las finas y de buena fibra, han sido importantes presumiéndose que las hilanderías tienen necesidad de ellas para hacer frente a los pedidos corrientes.

Los precios muestran una mejora de uno a dos centavos por libra en las lanas grasientas, si bien en algunos casos ha habido una diferencia mayor.

La industryia lanera en esta espera que se apruebe el arancel permanente para tener una base segura sobre la cual operar para la cosecha de Mayo.

Los fabricantes de tejidos se han unido como lo hacían anteriormente.

No obstante las cantidades que utilizan son importantes.

La industria de confecciones se encuentran en plena rebaja de precios con el propósito de liquidar las grandes existencias.

EL DELEGADO NORTEAMERICANO A LA EXPOSICION DE RIO

WASHINGTON, 31 — Ayer conferenció en la Casa Blanca con el Presidente de la República, Mr. Harding, Mr. David Collier, quien manifestaron allí, será nombrado probablemente Comisario de Estados Unidos en la Exposición Internacional de Río Janeiro.

SOBRE UN RUMOR

El conflicto entre Harding y Hughes

WASHINGTON, 31 — El Presidente de la República, Mr. Harding, calificó anoche de todas las versiones circuladas según las cuales las relaciones entre él y el Secretario de Estado Mr. Hughes, eran tirantes a causa de las incidencias motivadas por las negociaciones sobre la limitación de los armamentos.

Esta declaracicn del Presidente de la República fué hecha con motivo de noticias publicadas en las que se aseguraba que Mr. Hughes tenía el propósito de renunciar su cargo en el Gabinete, como consecuencia de la divergencia de criterio surgida acerca del alance del tratado entre las cuatro potencias y otros acontecimientos producidos desde que se inició la Conferencia reunida en ésta.

PROGRESOS AEREOS

NUEVA YORK, 31 — Telegrafían de Minecla que Mr. Edward Stinson llegó allí y aterrizó en el Roosevelt Field piloteando un monoplano todo de metal, después de un vuelo de 26 horas, 19 minutos y 35 segundos con el cual ha hecho un nuevo record universal de vuelo continuo.

Stinson y su mecánico Bertaud han superado el anterior record de 24 horas, 19 minutos y 7 segundos que hicieron en Francia Boussoutrot y Bernard en Junio de 1920.

EL ACUERDO NAVAL

Nuevas resoluciones del Comité

WASHINGTON, 31 — En la sesión celebra ayer tarde por el Comité Naval de la Conferencia fué establecido el acuerdo limitando los navíos destinados a llevar aviones.

Según ese acuerdo, Estados Unidos y la Gran Bretaña tendrán 135.000 toneladas de esos buques; Japón 81.000 toneladas; Francia e Italia 60.000 toneladas.

Cada navío desplazará a lo sumo 27.000 toneladas, de donde resultan 5 navíos para Estados Unidos y Gran Bretaña; 3 para Japón y 2 para Francia e

Como celebran los Norteamericanos el Año Nuevo

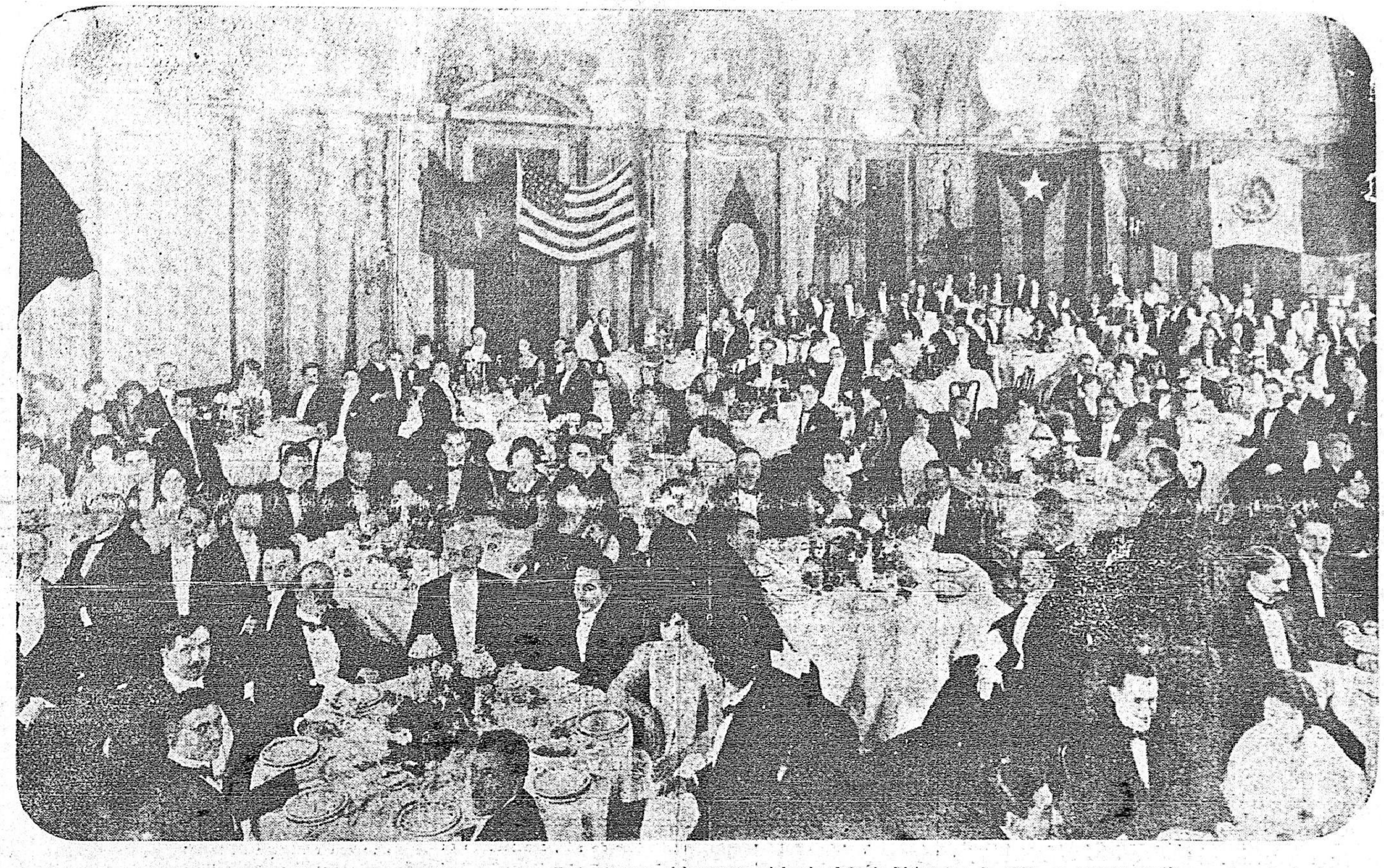

...specto del gran comedor de gal a del aristocrático Hotel Astor, de Nueva York, durante el banquete celebrado el 31 de Diciembre de 1920, en conmemoración a la entrada del nuevo año.

Huelga ferroviaria

MADRID, 31 (United) — Esta noche se declará la huelga ferroviaria en Salamanca, donde se enviarán equipos militares, para que no se interrumpan el tráfico.

El Convenio Postal Hispanoamericano

UN ARTICULO DE ORTEGA MUNILLA

MADRID 31 (United) — Dícese que el Gobierno en brevo pondrá en vigor el Convenio Postal Hispano Americano, sin esperar la ratificación. El señor Ortega Munilla escribe en el "A B C" un artículo esperando una rápida ratificación del convenio por todos los firmantes. Sospecha el autor del artículo, que

la ejecución de las obligaciones referentes a la entrega de carbón de coke.

EN LA CONFERENCIA ECONOMICA

Por la defensa de los intereses privados

PARIS, 31. — Los delegados franceses, ingleses, italianos y belgas, en la Conferencia Económica preparatoria, discutieron y aprobaron el texto del proyecto franco inglés, el que se relaciona con la constitución de una agrupación de intereses privados, que asegure la reanudación de las relaciones comerciales entre varias naciones.

El documento comprenderá dos partes, una declaración de principios y otra con el programa de acción.

Entre los principios que han sido estimados indispensables, figuran el reconocimiento de la

importantes afirmando las más brillantes cualidades como soldado y jefe.

LA PRENSA FRANCESA INDIGNADA

PARIS, 31 (United). — La prensa de esta capital se muestra indignada respecto a la actitud de Mr. Balfour, sobre la cuestión de los submarinos. "Le Matin", dice: paerce que Inglaterra cree tener derecho de hegemonía en Europa y agrega: tal sueño colectivo llevó a Alemania a la derrota. "Le Petit Parisien", dice: Inglaterra ya sospecha que deseamos adueñarnos de los mares y casi nos acusa de que queremos los submarinos para torpedearle sus buques mercantes en caso de guerra. Esta acusación es monstruosa, es como si nosotros la acusáramos de retener sus buques principales para arrebatarnos nuestro imperio colonial. "L'Homme Libre", dice: los norteamericanos no conocen el significado de la

ministrar las medidas adoptadas con respecto a Zaghloul Pacha.

Insisten en que estas condiciones no han probabilidad de constituir ningún gobierno egipcio.

"The Daily News" concluye preguntando; Encaramos en cambio de nuestro protectorado en Egipto por la anexión.

LA CUESTION DE VILNA

Sobre la actitud de Lituania

LONDRES, 31. — "The Times" anuncia que Lituania rechazó las proposiciones de Mr. Hymans tendiente a solucionar la cuestión de Vilna por medio del establecimiento de una constitución federal com el modelo de Suiza en lugar de esperar de que la Dieta de Vilna se declare a favor de su unión con Polonia y que las proximas elecciones se realicen bajo la influencia de Zeligowski.

"The Times" compara tal ac-

También se ultima algunos otros proyectos.

—Con motivo del dictamen de la Comisión especial del Club Militar cobre la carta del Dr. Bernardes, se han renovado en el congreso los debates políticos, un tanto agitados. Se anuncia que la fórmula Bernardes-Dos Santos no será retirada, manteniéndo los estados que la prestigiaron desde el primer momento.

En breev será dado a publicidad un manifiesto del Dr. Bernardes sobre este asunto.

Los ases de la fórmula aludida sotienen que prevían el resultado del debate del Círculo Militar, no tratándose de una forma de exteriorizar simpatía hacia el adversario Dr. Nilo Peçanha, sino porque existe la aspiración de obtener un candidato militar para la presidencia de la república.

—En breve iniciará su campa-

Tal como lo hacía notar el diario "The Morning Post" de fecha del 28 del corriente mes, es una tradición en Francia de buscar ante todo en la marina una arma defensiva.

Añade que los navíos ligeros y los torpedos constituían antes de la guerra la parte principal de la flota francesa.

La misma tradición derivando de las mismas necesidades conduce a Francia a tener actualmente el recurso de los submarinos.

No hay en este hecho, amenaza alguna para nadie, sea quien sea, pero solamente el deseo de Francia de una manera económica la defensa de sus costas y de sus lejanas colonias.

LAS DEUDAS DE FRANCIA

Declaraciones de Mr. Sarraut

WASHINGTON, 31 — En el curso del debate que se desarrolló ayer en la sesión de la co-

Arte - Crítica - Literatura

VASO ROTO

Este vaso en que mueren las verbenas
a un golpe de abanico se trizó;
debió el golpe sutil rozarlo apenas,
pues ni el ruído más leve se sintió.
Mas aquella ligera trizadura
cundiendo día a día fué fatal,
su marcha imperceptible fué segura
y lentamente circundó el cristal.
Por allí filtró el agua gota a gota,
y las flores sin jugo mueren ya.
Nadie el daño impalpable... Nadie nota.
¡Por Dios!, no lo toquéis, que roto está
Así suele la mano más querida
con leve choque al corazón trizar,
y el corazón se parte.... y ya perdida
ve la verbena de su amor pasar.
Júzgalo intacto el mundo, y él en tanto
la herida fina y honda que no veis
siente que cunde destilando llanto.
¡Por Dios! qué roto está, no lo toquéis!

SULLY PRUDHOMNE.

EL HOMBRE

Un día lívido y brumoso, María e Ivona marchan encorvadas, negras como viudas, a lo largo del pedregal. La lluvia, triste, parece que ya no cesará jamás; se mezcla con la niebla y tiene amargor de lágrimas. Las mujeres, cubiertas por mantos que azota el viento, huyen de roca en roca, restos náufragos de la tierra que se juntan porque son amigas.

María es la mayor y la más baja de estatura; acaba de perder a su hijo. Ha perdido también al padre. El niño ha muerto hace dos días; su padre hacía tiempo que les abandonó. Ya no tiene a nadie; la devoran recuerdos terribles. Presenta a la lluvia su rostro de condenada, iluminado por el pálido resplandor de las rosas húmedas de sus ojos.

No sabe adónde va arrastrando a su amiga; de vez en cuando agita la cabeza como si la infeliz ensayara desprenderse del pasado.

Ivona es casi una niña; contempla a María y gime. Va realmente conmovida por el dolor de su compañera y llora con ella, recordando las mismas cosas. En un momento en que se han acercado y cogido del brazo, Ivona ha estado a punto de hablar a María; pero, ¿para qué? ¿Acaso las palabras tiernas que esperaba aquella mujer vencida penetrarían hasta el corazón, que un odioso seductor, después de un mes de idilio, había arrojado al arroyo tan feroz y cínicamente? El niño murió, sin duda, a causa de las privaciones de la madre.

¡Ah, miserable, cobarde, infame!

Por poco curiosa que fuera Ivona, desde el fondo de la choza donde trabaja sin descanso ha seguido, hora por hora y día por día, el breve y al mismo tiempo largo martirio de su amiga, y estruja sus muñecas delgadas recordando el monstruo que juega con el placer y la dicha de las mujeres y se divierte en abandonarlas.

Sí, de mañana todavía, lo entrevió con su sonrisa satisfecho, mostrando los dientes, inclinado sobre su nueva conquista. ¡La tierna María, la del molino, que estaba cerca de él, palpitante como un pájaro herido! Aquél se ha apoderado de María para hacer de ella lo que ha hecho de Elena, de Anita, de Luisa, de todas las que han sido cegadas por sus cabellos negros, su cara melancólica, sus grandes ojos brillantes.

Hace mucho tiempo que Ivona, inclinada y atenta sobre su labor, no escuchando más que a medias, ha llegado a saber los estragos de aquel hombre. Se ha perdido ya el eco de las lamentaciones de tantas mujeres solteras o casadas que ha escogido, que ha dejado reinar durante un día en su corazón y que después ha pisoteado, abandonándolas a los remordimientos, a la desesperación, a la vergüenza. ¿Qué ha sido de las infelices alucinadas? Una, muerta de nostalgia; otra, arrojada al mar; otra se marcha allá lejos, a perderse en el enorme París. Las que no han muerto pasan marchitas, torcidas, se las señala en la calle. En seguida llegó la voz de María, la amiga querida, la compañera del manto sombrío y nebuloso, que el viento sacude como un barco perdido.

La ha rechazado antes que de costumbre. Ivona ha presenciado, crispada y llorosa, la obra de seducción y de destrozo. Acababa de abrir los brazos para dejar partir a su amiga del alma cuando tenía que abrirlos para recibirla ya caída. Y en este mismo instante la fiera ha cogido otra presa, Marta, Marta, que vacila ya bajo la sonrisa que ha condenado a Elena, a Anita, a Luisa y a María.

Por desesperado que se esté no se puede andar errando todo el día; es preciso volver a casa.

Vuelven, pues, a la aldea, a casa de María, tan solitaria.

Ha obscurecido; pronto la noche entrará allí como en su casa.

María se sienta en un banco y queda inmóvil. Ivona presencia la soledad helada, estéril para siempre; se estremece. Siente subir desde el fondo del alma odio sombrío contra el ladrón y asesino de corazones. No, no era posible que aquel hombre permaneciera en paz después de todo lo que ha hecho; tiene la necesidad de insultarle ante todos, de escupirle a la cara unas cuantas verdades al reyezuelo de la faz serena que se coloca fuera de las leyes.

Sale a buscar al hombre, a la bestia feroz y malvada. La lluvia ha cesado; pero el cielo, de color pizarra, sigue amenazador. La calle, encharcada y gris, brilla como un espejo.

Busca a derecha y a izquierda. Era muchacha fina, un poco huesuda, de aire tímido y humilde. Para hacer subsistir su nido familiar había adquirido la costumbre de callar y el gesto del trabajo. La vida acumuló sobre sus débiles hombros pesados fardos maternales.

¡El! De repente, lo conoce; salía de la taberna y paseaba mas-

lanceaba su poderoso torso y las grandes manos rojas.

Tenía aire presuntuoso, infatuado, innoble.

Ella reprime al verle un estremecimiento y un gesto de repulsión.

El la ve; se detiene y la dirige una mirada fugitiva. Después, decidido aquel bruto, contempla a la niña de arriba abajo, y su gruesa boca sonríe con el gesto habitual.

Ante aquella cara y la sonrisa vil y feroz, la muchacha recuerda en un relámpago la historia de todas aquellas víctimas locas que por un incomprensible placer se arrojaron hacia el destructor sin fuerzas, con los brazos "abiertos".

Y bruscamente, para que desapareciera aquella sonrisa malvada, ella grita alargando el cuello apartando con sus delgadas manos el capuchón alrededor de su cara. Le escupe todas las infamias cometidas con su amiga, todo su rencor de mujer

El la contempla un instante asombrado bajo la avalancha de improperios.

Después su gruesa voz pastosa murmura:

—¿María? ¡Bah! no la quiero.

Ivona, agresiva, furiosa, vuelve a preguntar:

—¿Y de Marta, qué piensa usted hacer?

El se encoge de hombros:

—A Marta no la quiero.

—¿Entonces, a quién? — grita la muchacha, cuyo delicado rostro se crispa.

La espesa y plácida voz responde:

—Yo no quiero a nadie; yo querré a quien me quiera.

El se pavonea, se acerca, su mirada se ilumina con una idea rápida. Se acerca todavía más, la sonrisa en los labios y cariñosa la mirada. La muchacha lanza una exclamación de dolor, y, retrocediendo hasta la pared, le mira, le mira de nuevo con los ojos abiertos.

Ve la ruina, la desesperación, una serie de figuras implorantes rechazadas. Ve a Anita muerta, a Elena muerta, a Luisa hundida en el infierno de París. Ve a María abandonada, quieta, dolorida por la muerte de su hijo.

Pero ve más cerca la sonrisa del hombre que no quiere a nadie en aquel instante; la sonrisa que se acerca, se extiende y la rodea como algo inmenso. Ve los ojos, que lucen brillantes, fascinadores.

Quiere luchar, gritar, y no puede mas que temblar de pies a cabeza... La tempestad se ha disipado de repente, y el sol del ocaso brillan en el cielo. La mujer no puede ya ni pensar ni hablar, y la púrpura del crepúsculo la enrojece magníficamente.

Henry Barbusse.

AMADO NERVO

La naturaleza íntima de este peregrino poeta, está evidenciada en la manifestación profundamente musical de su poesía. Desentrañando su obra, descendiendo al fondo de sus exaltaciones líricas, aparecen en vivido color dos pensamientos centrales que son como las cúpulas que dominan el conjunto, en torno de las cuales vibra aquella admirable sinfonía de sus versos. Juntamente con la angustia que nubla el miraje de sus contemplaciones de vidente, de interrogador, fluye más poderoso por la fuerza incontrarrestable del contraste, el transparente rayo de un entusiasmo fervoroso, un saludable optimismo, una sana alegría de vivir. Se diría que esas dos tendencias corren por el conjunto de sus versos, como vetas inconfundibles, animando todo, y dando a su paso, la penetrante esencia que las distingue.

Una sombra de duda, una nostalgia lejana y dulce, una inquietud perseverante, un temor de la muerte, todo eso, fluye melancólicamente de su alma exquisita y atormentada, apareciendo luego en la música de sus versos maravillosos. O bien, cuando la vida le muestra su faz de amor, milagrosamente transformadora, el poeta vibra en una apoteosis de fiesta interior, luminosa, casi alegre, como si la alegría del sol inundara su alma abandonada a la emoción que la cautiva.

En general, este poeta es el pontífice que oficia en el templo del silencio. Alma mística, su alma se dirije a Dios, y en el recogimiento de los ritos ocultos, aparece en entero deslumbre. Podría decirse que es una tímida flor que perfuma la tempestad que apenas logra estremecerla. Su vida fué un sueño de crepúsculo. Su música, la que se oye con devoción, religiosamente, cuando todo es silencio. Su amor, el que se manifiesta con pujanza y vértigo, cuando la penumbra y la calma invaden el espíritu.

Sus últimas producciones tienen caídas a una filosofía espiritualista que Amado Nervo no alcanzó a dominar. Son inferiores a su obra anterior. Perecerán. Su prosa, fuera de algunos hermosos y originales cuentos,

lo logra. Sus pensamientos, sus aforismos, sus divagaciones, su filosofía, si así puede decirse, carecen de originalidad.

Amado Nervo es el inconfundible poeta del reino interior. Y no necesita más atributos. Es el corazón que palpita y esas palpitaciones llenan todo, todo lo dominan y abarcan. Porque tal es quien como él, fué dueño de un Númen que al revelarse, penetró hasta lo más íntimo de la naturaleza humana, donde tan pocos llegan. Fué el trágico de la subgetividad.

Arturo S. Silva.

Las botitas

Son los botitas que ella se puso el día aquél en que se vistió de hombre. Había adoptado ese disfraz para ir a perderse, ¡a perderse Dios sabe dónde!

He metido en un nichito de yeso, detrás de una rejilla de oro, aquel calzado chiquirritín; y cuando me pregunta algún visitante: "¿Caballero, qué es esto?", le respondo: "Son las botitas que ella se puso".

Jamás creí que me abandonara; pero las mujeres cambian con frecuencia de amor, — ¡oh, adoradas cabecitas sin seso! —; y ahora me veo solo, acordándome de aquel día en que ella se disfrazó de hombre.

Eramos aquel día muy pobres, pero estábamos muy contentos. ¡Ah! ¡Con qué dientes tan rebonitos y con qué ganas tan hermosas se desayunó en la modesta lechería de la calle de Saint-Jacques! Ella era toda candidez y toda cariño. ¡Ay! ¡Había adoptado ese disfraz!

Tres años hace que se marchó y, antes de irme a acostar, me arrodillo todas las noches ante el pequeño nicho de yeso. Y mi ensueño se calza las botitas de la fugada, ¡para ir a perderse, ¡a perderse Dios sabe dónde!

◆

Lucila

Yo buscaba el último verso de un villancico. ¡Quien me inspiraba entonces era Lucila! Con el alma languideciente y la boca entreabierta, pensaba yo más en la musa que en el poema, en Lucila más que en el villancico.

¡Clic, clac! He reconocido sus pasos. ¡Flou, flou! Y el ruido de sus faldas. Entró toda perfumada.

—¿Qué hacías, amor mío querido?

—Buscaba el último verso de un villancico.

¡Al acabar de decir esto, sentí en mi frente la frescura de su boca escarlata, parecida a nieve que fuera roja. Y de repente quedó concluído mi poema, ¡porque quien me inspiraba entonces era Lucila!

—¿Me amas? — murmuré.— Y al mismo tiempo le mordía la uña de su lindo dedo pulgar.

—No te amo — contestó descaradamente.

Al oirla, ¡quedé sin voz, con el alma languideciente y la boca entreabierta.

¡Clic, clac! ¡Flou, flou!. Lucila se había ido. Para olvidarla, quiese hacer versos. Pero no pude, porque una gran melancolía me acongojaba el alma ¡y pensaba más en la musa que en el poema, en Lucila más que en el villancico!

Catulo Mendes.

¿SUEÑO?

¡Beso que ha mordido mi carne y mi boca
Con su mordedura que hasta el alma toca!
¡Beso que me sorbe lentamente vida,
Como una incurable y ardorosa herida!

¡Fuego que me quema sin mostrar la llama
Y que a todas horas por más fuego clama!
¿Fué una boca bruja o un labio hechizado
El que con su beso mi alma ha llagado?

¿Fué en sueño o vigilia que hasta mí llegó
El que entre sus labios mi alma estrujó?
Calzaré sandalias de bronce e iré

Adonde esté el mago que cura me dé.
¡Secadme esta llaga, vendadme esta herida
Que por ella en fuga se me va la vida!....

JUANA DE IBARBOUROU.

AZORIN

Azorín pasa como una viva evocación por el Rastro, asumiendo su sentido con verdadera ponderación, sonriendo cuando debe y trasluciendo una intensa perplejidad ante lo que de sí es trágico, corregido en él ese gran defecto —en que abundan todos más o menos como dados a un pintoresco juego de despropósitos — de reir de lo trágico, de lo que debe suspender los ojos y el corazón atónitos, sobrecogidos, compadecidos, y de llorar, enseriecerse y lamentarse de lo que debía hacerles sonreir.

Esta evocación de Azorín brota de una simpatía electiva — por decirlo de algún modo — que hay por él en el Rastro seducido, convencido, por tan fino, ático, abnegado é irónico observador. Lo que hay de castizo, de indígena, de substancialmente nacional en el Rastro devuelve como por una reciprocidad sincera esa figura que tan bien comprendió el alma terrena de la península. Nosotros somos los mediadores de esa equidad que brota de la tierra, de los elementos y del fondo histórico del Rastro representando a un hombre.

Es grato verle por aquí, pudiente, ileso, resistente en este lugar en que todos los demás contemporáneos y coetáneos perecen, se anonadan, se enflaquecen, están completamente olvidados y se ahílan, se ahílan lamentablemente. Es que Azorín no ha hecho renuncia del acervo aparentemente trivial de cosas, de ardites pequeños, de momentos personales, de arenisca de tiempo, que todos desperdician y pierden, y que es lo que es la sutileza, la espiritualidad, la supervivencia del Rastro. Poder encontrarse con un hombre no en la casualidad en que se encuentra uno a todos, sino en momentos supremos y en ambientes más conscientes, más densos y más desgarradores, es algo extraordinario y definitivo. Encontrarse aquí a Azorín, es como si en la ciudad más extranjera de las que hemos recorrido hubiésemos hallado, no para importunarle, sino para verle pasar, para cerciorarnos con su silencio, a un hombre tan ibérico como Azorín, en cuyo aprecio sensato por la ciudad hubiésemos podido tener entera confianza. Es un caso así este porque el Rastro es un lugar extranjero en medio de todo, aun en medio de su compatriotería.

¿A qué más puede aspirar un hombre sino a que se vea que es real en la soledad del campo o en otras vastas soledades, con-

triéndose de ella, constatando en ella, resistiéndola vigorosamente, viéndola bien? No sé pensar en una apología más práctica, menos superfua, más admisible.

Aquí donde toda literatura se disgrega la de Azorín tiene una cohesión particular, porque sus palabras, en competencia con las palabras espontáneas de todo, neutralizan el ataque disociador con que las realidades combaten la literatura, y así se salva esa literatura enmudeciendo en la persona inconfundible de Azorín.

Y es que Azorín es lo suficiente amigo de sí mismo, lo suficiente decente consigo mismo, lo suficiente acorde consigo mismo, para sostener su densidad personal, intransferible, poseída, gravosa para él, con un peso indeclinable y conmovedor.

Y es que Azorín, bajo ese gran esfuerzo que hace sobre sí para no ser vano, bajo esa sobriedad que es un claro sacrificio, revela una encarnadura trágica, palpable mórbida, ardiente, y enseña las llagas de sus manos, los estigmas nobles

Y es que en Azorín se transparenta la batalla, la efusión, la efervescencia interior de la sangre a través de esa indecible clarividencia que hay en su obra, como a través de un pecho abierto.

Y es que en Azorín no se disimulan los conflictos humanos, que hacen simpatizar muy estrechemente con el escritor y en él se ve el encarnizamiento del clasicismo, del tópico, de la moralidad con lo otro, "lo otro" que es todo lo vivo, lo presente, lo que campa aquí por sus respetos, lo que cruza por nosotros en ráfagas alternadas, contradictorias e irresistibles, lo inesperado, lo reformador, lo increíble. En Azorín, bajo esas mismas insinceridades que a veces obliga la vida a tener, se aprecia en un solo rasgo, en un leve tic de su estilo, su originaria sinceridad emulada siempre, siempre seducida por una sinceridad mayor, que se acrecienta en él, que abate su corazón y que cede sólo ante el tiempo, que le hace más abnegado aún, hasta permitirle ver lo accesorio de su valor, eterno, incalculable sólo por el espacio y el tiempo que desaloja.

Azorín pasa sencillamente por el Rastro como buen campesino que soporta la aridez de la vida y sabe sacar de esa aridez admirables recursos para su alma. Va lento, avizor, como sonriendo, pero sin sonreir, con ese rictus tan sumido, tan sufrido, tan comedido. Camina un poco de puntillas, cómodo — porque la

do comodidad —, las manos tranquilas metidas en los bolsillos del alma. El noble pánico, que dignifica a toda su obra y da interés a su estilo, vive en su mirada, una mirada lívida, eterna, atónita, de cuadro de sí mismo, uno de esos cuadros en que los personajes miran sin amaneramiento, sin ningún estrabismo espiritual, porque en los largos silencios de los sitios en que han estado colgados han visto puramente el tiempo y han sentido discretamente su pavor, su deslumbramiento, su transformismo.

Azorín, al pasar junto a los puestos del Rastro, mira las cosas con la consideración, con la benevolencia que merecen, y comparte con la lontananza sus miradas llenas de largueza, llenas de claror, llenas de ambiente. Aquí es donde únicamente se pone ya su monóculo omniscente. Se ve con confianza su trato con las cosas, recordando que su obra está llena de sentida asiduidad por ellas, más que por las mujeres y los hombres. Las justipreciará porque está bien persuadido de ellas. Y hay una apoteosis para él en este mare mágnum, que por lo comprensible y lo idóneo que es en él le acepta en pleno con una suave benevolencia también, con una amistosa hilaridad, con una sensata convicción. ¡Apoteosis inestimable, morigerada, digna, sostenida, verdadera, única apoteosis concienzuda!

Ramón Gómez de la Serna.

◆

EL AZAR DE LAS IDEAS

Como se filtra el agua a través de las piedras, así discurre, tu vida por entre las mil circunstancias inesperadas que brotan a tu alrededor.

II. — Tu propósito, tu ambición, tu ideal, tu idiosincracia, tu genialidad, tu ser adquirido, tu persona social, no se satisfacen más que a medias y a largos intervalos. Solamente aquello que conservas de la naturaleza no sufre privaciones: lo artificial, lo derivado, anda haciendo equilibrios constantemente y padeciendo desencantos a cada rato.

III. — Puede ser que dos veces en diez siglos, haya dicho un hombre civilizado: he ah! que estoy satisfecho del todo. Entretanto, la bestia salvaje encaja con exactitud en su medio ambiente. Toda civilización no es más que una evasión del Paraíso.

VI. — No creas, que subir es siempre agradable, ni pienses que bajar sea siempre doloroso. Muchos de los que habitan la cumbre miran a la planicie con envidia; y es posible que algunos de los que moran en la planicie, suspire por el abismo.

V. — Sólo aquéllos que ignoran que no hay ni arriba ni abajo, pretenden esa invención de las alturas. Nada está arriba y nada está abajo, sino más o menos lejos de un punto convenido; y así también, nadie es superior y nadie es inferior, sino más o menos parecido a una ficción preestablecida, que puede dejar de serlo.

Almafuerte

EL ULTIMO ESTIO

Atardecer insulso, suburbano
llena todo el ambiente....
Yo, aislado en este hall,
añoro el entusiasmo febriciente,
que el último verano,
me arrastraba a las fiestas, bajo el sol!
Ictéricos viñedos otoñales
que allá, algo lejos, veo,
me recuerdan los sanos regocijos
de vendimias, ¡alegres lupercales!
cuando íbamos por granjas y cortijos,
en bullangueros carros, de loco trajeteo!
¡Ah, las danzas al son de los cacharros,
bajo las enramadas,
junto al respirar ebrio de las cubas:
fauces nunca saciadas
en su constante deglutir las uvas.
¡Salve, entusiasmo, amigo de otros días
con quien siempre bien quisto,
paseábamos por las romerías,
como Fausto del brazo de Mefisto!

Montevideo, 1921.

JUNIO AGUIRRE.

CRITICA DE LIBROS

"LA CISTERNA"

Poesías de Julio Raúl Mendilaharsu

He aquí un libro de inquietud y de belleza. De inquietud, por la multiplicidad de sensaciones que el poeta expresa a través de las cinco partes de "La Cisterna", denominadas: "Columnas rotas"; "Rosales del camino"; "Cántaro Galileo"; "El espejo ondulante" y "Finales". Y de belleza, por la justa y exquisita visión de las cosas, — de la realidad, — que hay en la mayoría de sus versos armoniosos.

Cuando se trata de un verdadero temperamento de artista, la realidad no sufre un cambio muy sensible en cuanto a su aspecto exterior, si bien, naturalmente, sale enriquecida por la emoción y la sugerencia que el poeta le presta al ponerla en contacto con su sensibilidad íntima, al espiritualizarla, para decirlo más claramente. De lo que se deduce: que un poeta es efectivamente superior en la misma relación del equilibrio, de la sobriedad, de la veracidad y de la sinceridad pictórica que ostente.

Y es precisamente a esto, a lo que tiende y se acerca la poesía moderna, acaso por un afinamiento mayor de la sensibilidad que percibe en las cosas, en las manifestaciones inertes de la naturaleza, matices y aspectos que los antiguos no veían, no percibían, no apreciaban. Julio Raúl Mendilaharsu es, pues, un poeta que responde bien al concepto esbozado con anterioridad. Su definición no cabría en llamarle exclusivamente lírico, sensitivo, romántico, filosófico. Participa de esas cualidades sin aislarse en ninguna: es un poeta de inquietud. Sobre todo, tiene un aristocrático, un culto, un delicado don de artista. Y en todo lo que canta o evoca, sabe infiltrar una vaga, una dulce melancolía, muy propia de las almas dilectas. Y une, a esta virtud, una marcada predilección por la armonía, por la concisión, por la claridad del verso, que, casi siempre, discurre noble y puro en las páginas de "La Cisterna".

Ha viajado el poeta. Su inquietud migradora le ha llevado hacia playas lejanas, con una sed perenne e ignota de belleza en su corazón. Ha visto con pupilas nostálgicas, — con pupilas de artista, — el azul e infinito camino de "El mar"; "Los puertos"; "Los faros"; "Los veleros"; "Los arrecifes"; "La nube" y aquel "Farewell" cuya melodía honda y triste nos conmueve y nos deja en el espíritu una estela de imprecisa amargura.

Su planta viajadora y ligera, como la del peregrino clásico, ha pasado también por ciudades antiguas, seculares, colmadas de silencio y de leyenda, sobre cuyas losas, ennegrecidas por el tiempo, dejó el Medioevo huellas de su drama oscuro y hermoso y esculpió el Renacimiento sus claros pensamientos inmortales. ¡Ciudades legendarias que hoy ama el poeta! ¡Ciudades que en tiempos lejanos alentaron generaciones gallardas entre las cuales la caballerosidad, el idealismo, el ensueño, tuvieron un culto permanente. Allí dijo el amor sus querellas románticas y la cortesía fué ley entre aquellos gentiles hombres de espada al cinto y guante de terciopelo.

Y allí, estimulando noblemente su espíritu por el recuerdo prócer, ha cantado en versos impecables y melancólicos las altiveces, las añoranzas, las bellezas de la vieja ciudad provenzal.

"Aix de Provenza" se llama este poema compuesto por cinco sonetos alejandrinos y que constituyen la composición que nos seduce del libro. Trazados con firme mano de artista, hay en ellos una justa visión de las cosas y de los lugares evocados. De todo parece desprenderse un sutil y penetrante aroma de melancolía. "La quietud monacal"; "el rumor de las fuentes olvidando la vida"; "la calma que reina de tarde entristecida"; "las casas selladas con blasones de abolida grandeza"; "Las damas que soñaron tras de las celosías"; "Los suspiros que fueron violetas de elegías" "y aromaron las quejas de suave suntidor".

Y luego, Aix otoñal y lejana, nos dice el poeta incomparablemente, que es para las almas nostálgicas, un "pañuelo perfumado con rosas de quietud".

Dijimos, en el comienzo de esta crónica, que los cinco libros en que está dividida "La Cisterna" evidencian inquietudes múltiples, diversas. Y no en todas tiene nuestro poeta el mismo acierto feliz. Quiere esto decir que, en algunas partes se supera indiscutiblemente. Es claro que no vamos a hacer en este momento una detenida exposición de las razones por las cuales hacemos esta afirmación. Ellas son sobrado sútiles para decirlas parcamente. Solo afirmaremos, antes de finalizar, — y no en el caso exclusivo del señor Mendilaharsu, sinó en muchos jóvenes artistas que cultivan el arte, — no intensivamente sinó extensivamente, — que una sola manifestación artística, siempre que sea bella y verdadera, realiza cumplidamente su destino trascendental.

A apropósito, recordamos un profundo concepto del brillante crítico español Azorín, en la crítica que hace sobre el gran lírico castellano: Gustavo a Becquer. Dice Azorín: "El ideal humano, la justicia, el progreso es, en suma, una cuestión de sensibilidad. El arte que no tenga por objetivo más que la belleza, — la belleza y nada más que la belleza, — al darnos una visión honda, aguda y nueva de la vida y de las cosas, afina nuestra sensibilidad, hace que veamos, que comprendamos, que sintamos lo que antes no comprendíamos, ni veíamos, ni sentíamos".

Enrique Bianchi.

DEL CAMINO

La tarde todavía
dará incienso de oro a tu plegaria,
y quizás el cenit de un nuevo día
amenguará tu sombra solitaria.
Más no es tu fiesta el Ultramar lejano,
sino la ermita junto al manso río;
no tu sandalia el soñoliento llano
pisará, ni la arena del hastío.
Muy cerca está, romero,
la tierra verde y santa y florecida
de tus sueños; muy cerca, peregrino
que desdeñas la sombra del sendero
y el agua del mesón en tu camino.

ANTONIO MACHADO.

EL AMOR

DE ANATOLE FRANCE

El amor es como la devoción: llega tarde; sólo se puede ser enamorada o devota a los veinte años, cuando se tiene una verdadera predisposición, una especie de santidad nativa.

Y hasta las predestinadas luchan largo tiempo en sus ansias de amor, aún más terrible que la centella al caer sobre el camino de Damasco. Es lo más frecuente que una mujer sólo se apasione a la edad en que ya no asusta el aislamiento. Sin duda, la pasión es un desierto árido, una Tebaida abrasadora.

Saben que nada es menos frecuente que un prolongado sacrificio. Imaginad lo que una

La pasión es el ascetismo profano, tan rudo como el ascetismo religioso.

Por eso las verdaderas enamoradas escasean tanto como las verdaderas penitentes. Los conocedores de la vida y del trato social, saben que las mujeres

cho delicado el cilicio de un verdadero amor.

mujer elegante inmola cuando ama: su libertad, su reposo, los juguetes encantadores de un alma libre, su galantería, las diversiones, los placeres, ... A todo renuncia.

"El mariposeo está permitido se concilia con todas las exigencias de la vida elegante. El amor, no. El amor es la menos mundana de las pasiones, la más antisocial, salvaje y bárbara. Por esto las gentes lo juzgan con mayor severidad que los devaneos galantes y el relajamiento de las austeras costumbres. En cierto sentido no les faltan razones. Una parisiense enamorada desmiente su naturaleza y no cumple con su deber, que se reduce a lucir, provocando a todos para que todos la disfruten como una obra de arte. Es la obra de arte más bella y maravillosa que la industria del hombre ha producido. Es un delicioso artificio formado por el concurso de todas las artes mecánicas y de todas las artes liberales; es obra de

---

EL AÑO 1921

Política - Situación económica - Finanzas - Administración - Legislatura - Diplomacia. etc.

I

POLITICA

El acuerdo colorado que unificó la acción para las elecciones del año 1920, parecía haber predispuesto los ánimos favorablemente para llegar a cimentar algún arreglo de relativa estabilidad entre los diversos grupos. La tentativa batllista de producir algún cambio en el Ministerio del Consejo, al incorporarse los nuevos miembros, renovó en cierto modo la prevención entre algunas fracciones.

Pero al fin los representantes batllistas no insistieron, con la esperanza de que, de todos modos, ciertas orientaciones del Consejo anterior experimentarían alguna modificación.

Se ha pasado el año en expectativas; ha habido exploraciones frustradas, "pourparler" sin resultados; y, justamente al terminar el año las cosas se presentan peor que nunca.

Se dice que no debe haber arreglo ninguno y que las diversas fracciones deben votar sus candidatos a la presidencia de la República, consejeros, etc., porque, conforme al sistema del doble voto simultáneo, por el candidato y por el partido, triunfará aquel del grupo que sea mayoría. Se cree por los que tal sostienen, que el resultado se traducirá en mayores esfuerzos hechos por cada fracción en la esperanza de dar el triunfo a los suyos, y en el conjunto acumularán votos a la causa común.

Pero el argumentar de esa manera implica desconocer nuestra mentalidad política. En primer lugar, el votante de campaña, el paisano, se ve desconcertado en cuanto hay varios grupos del mismo partido que se disputan su voto y concluye por no votar, creyendo con esto no disgustar a ninguno. En segundo lugar, el votante urbano en gran mayoría no tiene el concepto partidario en la forma que se presume. Hay entre algunos grupos colorados hoy más divergencia que con los propios nacionalistas, y como se sabe perfectamente cual es el grupo mayor, es ilusorio creer que ciertos grupos votarán cuando, sin ninguna ventaja visible, sepan que están colaborando al triunfo de colorados adversarios.

Creemos que un instinto de conservación colectiva provocará en momento oportuno alguna fórmula de arreglo porque los antecedentes históricos así lo hacen presumir.

Los nacionalistas, con la base de posiciones de verdadera importancia, conquistadas con el legítimo esfuerzo de la lucha democrática, han desarrollado en el año que termina una acción entusiasta, preliminar del empuje que se proponen dar a la inscripción y el voto en 1922 en la magna disputa por el "contralor" gubernativo.

En un país que hace ya un siglo que proclamó el régimen de gobierno democrático republicano; que aspira con impaciencias inquietas a dar la última palabra al mundo en materia de libertades cívicas y derechos ciudadanos; que para ello estableció voto secreto, representación proporcional y cuanta novedad encontró en los libros de los innovadores; esa marcha progresiva del partido que durante tantos años ha estado en minoría, puede ser precursora de su triunfo. Al efecto trabaja bajo un ambiente de armonía que contrasta con la situación disolvente ofrecida a la observación general por su adversario histórico. Este parece confiar todavía en lo providencial de aquel fenómeno que el orador radical, José Espalter exponía en forma gráfica en su último discurso político pronunciado en la asamblea partidaria de la Sociedad Francesa.

Generalmente nada puede oponerse a los grandes designios de la historia. Si ha llegado el momento de una evolución político-social, las leyes de causalidad sociológica guían el proceso de los hechos hacia fines determinados.

Hay la impresión de que un triunfo del nacionalismo determinaría una profunda crisis política cuyas repercusiones se confunden con la visión de trastornos de todo género, con la desarticulación de grandes intereses creados, etc. Si tal es lo que se cree no hay razón para vanagloriarse de las grandes conquistas en legislación constitucional y cívica ni de nuestras pretendidas ideas avanzadas. Es como si se dijera de una persona, que sabe mucho, que tiene vasta ilustración, pero es incapaz de cumplir ciertos deberes imperiosos para una conciencia moralmente educada.

En los partidos de reformas sociales se produjo el gran cisma, provocado por los entusiasmos que reflejó sobre el mundo de los ilusos el magno ensayo eslavo de Lenin y Trosky. Los partidarios de La Internacional, los adeptos al comunismo, — la generosa idealidad que fracasó ya en la edad media con las sectas cristianas, — vencieron aquí al socialismo y desalojaron del Parlamento al doctor Frugoni, verdadero apóstol abnegado y austero, cuya palabra siempre dice algo digno de ser oído y meditado, aun cuando divague en alas de un ilusionismo fantástico.

El héroe moral que es Frugoni en estas luchas, desencantado de la incomprensión de los suyos y abatido transitoriamente en su salud, ha tenido que ver declinar en intensidad sus actividades, no sin exteriorizar sus ideas, — con toda la energía de sus primeros entusiasmos, en la revista "Germinal".

El que fué su diario, — "Justicia" — es hoy el órgano del partido comunista, bajo la dirección del diputado Mibelli.

II

SITUACION ECONOMICA

Como parte integrante de la gran unidad geográfica del planeta, la grave depresión que se experimentó en todas partes después de la tremenda guerra, nos impuso el correlativo tributo, sometiéndonos a dura prueba.

El reajuste europeo y americano fué una conmoción económica profunda, que más se agravó por el efecto del problema de las reparaciones alemanas y de las grandes huelgas mineras británicas, con su repercusión, durante largos meses, en las industrias, en los fletes, en las importaciones, en las exportaciones y en los precios.

La política comercial de los Estados Unidos con su ley Fordney, conspiró contra la fácil y remuneradora exportación de lanas y cueros. Las medidas defensivas británicas contra el ejercicio de un verdadero "control" por los americanos en su aprovisionamiento de carnes, paralizó la acción de nuestros frigoríficos. Y, como un mal nunca viene sólo, la sequía anormal que reinó en Inglaterra en el último estío, obligó a los ganaderos británicos a aliviar sus campos vendiendo la carne, en el gran mercado de Smithfield, a precios inferiores a lo que se pagaba en la propia Tablada de Montevideo.

Llegamos así a ver desmoronarse los precios de nuestro ganado por una pendiente rápida hasta las cotizaciones de estos días en que, para el ganado inferior, los precios han vuelto a ser los que fueron cuando la gran crisis del 90: de 35 a 37 milésimos por kilo.

Para el ganado de frigoríficos, éstos pagan todavía de 9 a 10 centésimos, mientras que por novillos regulares también hay cotizaciones de 60 a 65 milésimos y hasta 70 y poco más, según tipos.

El cambio, en sus trastornos inusitados, depreció nuestra moneda con relación a la de aquellos países con los cuales nuestro comercio fué desigual. Estados Unidos, Inglaterra y España. También con la Argentina por razón de los arbitrajes bancarios. El dólar llegó a 160; la libra a 37 y 1/2 peniques.

La crisis comercial fué profunda y la dificultad para cumplir los compromisos exteriores, con tan enormes diferencias de cambios, inspiró un decreto del Consejo Nacional autorizando la exportación de oro para el pago de compromisos comerciales anteriores al mes de Marzo, que fué cuando las mayores diferencias empezaron a acentuarse.

La solidaridad comercial apuntaló muchas situaciones vacilantes y atenuó los efectos de algunos "cracks" cuando ya eran inevitables en ciertas firmas de volúmen.

La caída forzosa de algunas grandes firmas se conjuró contra todos los esfuerzos de resistencia del Banco Italiano, que luchó por reaccionar después del primer rudo golpe recibido.

La acción bancaria, cuyo eje fundamental es el Banco de la República, ha sido la fuerza material que ha mantenido las cosas, permitiendo a todos esperar hasta el momento de la reacción. Y, merced a ese punto de apoyo la Liga de Defensa Comercial, en lucha intensa y patriótica, ha solucionado innumerables situaciones críticas, concediendo plazos, haciendo quitas y contribuyendo bajo todas formas a evitar males mayores.

Hecho el balance de todos los elementos comparativos, nuestra situación es de las más sólidas del mundo. Muchos de los grandes bancos de otros países han cubierto los dividendos apelando a las reservas. Poderosos bancos americanos, — allá en medio de la plétora monetaria, — han perdido decenas de millones y hoy apuran sus defensas haciendo economías hasta en un tercio de su personal y sueldos. Aún en Buenos Aires los bancos terminan el año bajo la impresión de que sus gastos generales son abrumadores en relación al volúmen actual del movimiento y de las utilidades, debido a la proporción de quebrantos.

En cambio en nuestros bancos podrá notarse como se nota, la tirantez de la situación, el enrarecimiento de las buenas colocaciones, la pesadez de la cartera; pero no hay el menor signo determinante de la necesidad de adoptar medidas extraordinarias de ninguna especie, salvo algunas discretas economías posibles, que en todo tiempo son aconsejables como actos de buena administración.

Por lo que respecta a operaciones de crédito este ha sido uno de los años en que el Banco Hipotecario [illegible] económica. Es el que moviliza el valor de la propiedad con el crédito a largo plazo, mediante el cual es posible esperar la vuelta de las situaciones bonancibles. Los diez millones de pesos, en títulos de la serie U, absorbidos por los rentistas, se han distribuído en préstamos ejerciendo una acción benéfica de trascendencia inapreciable como factor defensivo de la situación económica.

Y si el Banco de la República con sus 90 millones de préstamo constituye el punto de apoyo más formidable a nuestra situación de crisis, el Banco de Seguros del Estado, aun teniendo todavía que luchar contra competidores que extraen del país dinero para exportarlo, es un elemento valioso entre los que contribuyen a mantener en la Bolsa la cotización de los títulos, sin contar que va rescatando a favor del Estado, millones de títulos colocados en el extranjero, con gran utilidad para el país. Ha adquirido títulos con 15 y 20 puntos menos de lo que el Gobierno recibió al emitirlos. Casi 12 millones de pesos de los que figuran en nuestra deuda pública están en la cartera del Banco de Seguros!

El movimiento progresivo del país en intensidad de la vida económica se palpa si se observa la diferencia creciente del exponente bancario que se refleja en la suma de los depósitos y de los préstamos durante los últimos cinco años.

Expresados en miles de pesos, los depósitos han sido en:

1917	$	70.284
1918	"	83.810
1919	"	116.500
1920	"	136.535
1921	"	138.300

Los préstamos en igual período:

1917	$	78.180
1918	"	99.680
1919	"	147.850
1920	"	157.926
1921	"	174.000

Como se ve, mientras la cifra de los depósitos permaneció casi estacionaria de 1920 a 1921, las sumas de los préstamos han aumentado en 16 millones. Esa ampliación de créditos ha ejercido gran influencia benéfica para neutralizar en cuanto ha sido posible los trastornos de la crisis.

El movimiento hipotecario durante el año 21 no demuestra tampoco nada de anormal en relación a las operaciones del año 20. El promedio de hipotecas constituídas en la Capital en los primeros nueve meses del año 1920 dió $ 3.241.000 y en 1921, fué de $ 3.148.000. En cuanto a las cancelaciones, resulta el promedio mensual de 2.100.000 pesos para el año 1920 y de pesos 1.861.000 para el corriente.

Al terminar el año, el cambio sobre Nueva York y sobre Londres ha mejorado notablemente. El dólar se cotiza a 138 y la libra a 42. Las carnes aunque a bajos precios, van teniendo salidas y ellas aumentarán en cuanto trabaje el frigorífico Liebig's. Lanas y cueros tienden a liquidarse cada vez más fácilmente.

Las crisis en el mundo económico, así como en el orgánico y físico tienen su proceso y terminan por una reacción general en el momento oportuno, restableciendo el equilibrio armónico que se altera periódicamente, debido a defectos funcionales de naturaleza compleja.

El cuadro clínico de la situación de nuestro país permite pronosticar que ya hemos pasado el momento más peligroso y que el año próximo será de franca reacción en todos los elementos vitales.

Nuestra importación ha disminuído a lo mínimo, a las proporciones que presentó el peor momento de la guerra europea, que fué el ejercicio 1914-15. Eso representa economía del país respecto a compromisos con el exterior y se traduce en acrecimiento del valor de la moneda nacional. Nuestra exportación tiende a aumentar y con ello propulsa los mismos efectos económicos favorables.

Para algunos gremios las dificultades subsistirán algunos meses más; pero en general, para el país, el año 1922, será de reacción y pronto se impondrá el optimismo en todos los ánimos.

III

FINANZAS

El ejercicio económico terminado el 30 de junio, contó con los recursos ordinarios de las rentas y además recibió como saldo excedente del anterior, $ 772.399.78 y como sobrante de fondos girados en varios años a Londres para servicios de deudas la suma de pesos 999.827.97, haciendo un total de $ 1.772.227.75.

No obstante el balance financiero, dejó un déficit de pesos 3.208.558.86.

El empréstito contratado en Nueva York, con el National City Bank, por dólares 7.500.000 permitió solucionar esa diferencia y proveer recursos para algunas obras extraordinarias.

El desequilibrio producido en el citado ejercicio, se debe a que mermaron las rentas, por efecto de la crisis económica y se aumentaron los gastos en virtud de esa incurable debilidad legislativa que sólo es capaz de concretar sus actos volitivos en aquello que ha de provocar el aplauso, la gratitud, la adhesión política, de algún gremio, pero no afronta la responsabilidad de la impopularidad que siembra la resolución antipática de crear nuevos impuestos o aumentar los existentes.

La demora en equilibrar el presupuesto, da lugar a que se aumente la deuda flotante hasta que llega a sumas abultadas, que hacen necesario consolidarlas en empréstitos, cuyos intereses insumen sin provecho alguno lo que han de producir las nuevas rentas.

Así, por ejemplo, ese empréstito últimamente realizado, requiere 900.000 pesos de servicio anual.

Si al final de este ejercicio, no se ha hecho nada por nivelar las entradas con las salidas, se habrá decretado otro aumento imperioso e ineludible de suma semejante para intereses y amortización del nuevo empréstito.

El ejercicio en que vamos, presenta la probabilidad, fundada en los resultados de los ingresos y gastos del anterior y de los primeros seis meses corridos del actual, — de tener como gastos $ 41.000.000 y como recursos $ 37.000.000.

Con excesos de rubros, leyes especiales, cambios, etc., será más bien más que menos la diferencia.

Nuestro Parlamento no lleva miras de resolver nada, y en un año electoral como el que viene, la inercia se impondrá doblemente, por virtud de ese factor psicológico de que ya hablamos. El dilema es éste: o se toca a los empleados o se toma a los contribuyentes. Unos y otros representan fuerzas electorales que conviene a los intereses políticos contemplar. Ya veremos lo que pasa: a dónde un partido quiera inclinarse, el otro se opondrá.

Por eso dijo el consejero Cosio en su discurso ante los diputados, que se imponía una "unión sagrada", para resolver la cuestión financiera asumiendo todas las responsabilidades que resulten de las medidas drásticas que pueda ser necesario tomar en defensa de la sanidad financiera del país.

No es que se trate de un estado pobre, insolvente. No. Si bien la Deuda Pública anda alrededor de los 180 millones de pesos, el patrimonio del Estado, — sólo él, — es superior.

El avalúo de los bienes raíces pertenecientes al Estado, es de 190 millones, en 853 propiedades, de las cuales 195 en Montevideo y 658 en los departamentos de campaña. Además de eso, están las instituciones industriales.

Sólo el Banco de la República con sus privilegios vale 50 millones. El Banco Hipotecario no baja de 10 millones, y el de Seguros, otro tanto.

Del mismo modo las fuentes de tributación pueden soportar mucho más, aún sin compararlas, con las de esos países que salen de la guerra.

De lo que es necesario convencerse, es de que debe considerarse un abandono culpable el dejar que se acumulen déficits para después tener que imponer sacrificios tributarios que se irán en pago de intereses.

En cuanto al crédito público puede estimarse en condiciones muy favorables, a juzgar por la operación externa últimamente realizada y por las cotizaciones de las deudas en general en la Bolsa de Montevideo.

Los financistas conocen la capacidad del Estado, sus fuentes de recursos y la seriedad de los poderes públicos en cuanto afecta al cumplimiento de los compromisos.

Acredita esto último el restablecimiento del servicio de las amortizaciones en Londres y París, que estaba aplazado en virtud del convenio con los banqueros emisores, hasta un año después de terminada la guerra.

También puede afirmarse que no obstante el déficit, no se demorarán los pagos extraordinarios por falta de dinero, porque se cuenta con medios o expedientes de crédito para marchar relativamente bien, siempre que no se prolongue excesivamente la indecisión legislativa en materia de nivelación del presupuesto.

IV

PRESIDENCIA DE LA REPUBLICA

De las tres grandes cuestiones que abarca la jurisdicción constitucional de la Presidencia solo nos resta hablar de la función policial y de las relaciones exteriores, porque ya nos ocupamos en número especial de lo relativo a guerra y marina.

LA POLICIA

El Ministerio del Interior atendió su policía, guardó el orden, un año más con los escasísimos elementos de que le permite disponer el presupuesto

El Presidente de la República, vivamente interesado en el mejoramiento de un servicio de tanta importancia como es el de la policía, y tratando, sobre todo, de remunerar con más justicia a los agentes, de toda categoría, que prestan ese penoso servicio, sin aliciente ninguno,—había propuesto una organización y sueldos, que representaba el aumento de 800.000 pesos, en números redondos.

El empeño de hacer esa obra más completa en el Parlamento, dando al Poder Ejecutivo más de lo que pide,—como pasó con el presupuesto escolar,—hizo elevar el monto del aumento probable a un 50 o|o más. Ante la magnitud de la suma todo se detuvo y ha pasado un año sin resolverse,

Termina el año con una discusión que interesa, apasiona y exalta a los poderes públicos y a la prensa por si se les da o no un aguinaldo de un mes o medio mes de sueldo al personal, bien pagado, de las instituciones industriales del Estado.

¿No habrá una voz que se levante para proponer, por ley especial, un aguinaldo a la policía? Es que acaso los agentes policiales en su estoicismo ejemplar, en su autoridad suprema, no necesitan, como los demás, ese estímulo de un premio extraordinario?

Sí; el estoicismo y la austeridad se presuponen virtudes inmanentes en nuestros guardias civiles, especialmente de servicio urbano.

El que haya viajado por aquel gran país demócrata y justo,—Estados Unidos,—habrá visto que los guardias civiles mientras vigilan el tráfico y guardan el orden, tienen a su disposición un asiento para descansar discrecionalmente y un gran quitasol en verano, o paraguas en invierno, que les resguarda del sol o de la lluvia. Esos guardianes, a quienes así se contempla, defendiendo en lo posible sus energías físicas, ganan sueldos que permiten vivir bien.

Aquí, el guardia civil no puede sentarse un momento durante sus ocho horas de servicio, ni mucho menos pretender defenderse del sol! Se diría que en cambio se les paga bien!...

Algunos incidentes entre elementos de policía de campaña y particulares, en Tacuarembó, Artigas, Cerro Largo, etc., dieron lugar a críticas de la prensa y también a interpelaciones en la Cámara de Diputados. En todos los casos el ministro del Interior, doctor Gabriel Terra demostró el mayor celo por corregir los abusos que se hubieran cometido y por esclarecer los hechos con la mayor ecuanimidad.

Muchas veces el interés político o el apasionamiento hacen llegar a la capital las versiones de los hechos substancialmente adulteradas. La discusión suele girar en torno de afirmaciones y negaciones sin que la verdad llegue a descubrirse. El ministro Terra, con la sinceridad y el carácter resuelto que le distinguen, afrontó de inmediato la responsabilidad de cada situación, procediendo lealmente sin más orientación que la de esclarecer los hechos y hacer justicia.

El problema policial más importante sigue siendo el de las remuneraciones. De él dependerá todo mejoramiento, selección de personal, etc.

Al terminar el año presentó renuncia de su cargo de ministro del Interior el doctor Gabriel Terra, siendo reemplazado por el doctor Carlos M. Sorín.

LA DIPLOMACIA

La política exterior, durante el año 1921 continó inspirándose en el programa ya conocido del presidente Brum a este respecto. El país pequeño e incapacitado por lo tanto para hacerse valer como potencia militar, tiene que intensificar su acción diplomática para afirmar relaciones internacionales que mantengan un alto concepto de nuestra nacionalidad por sus cualidades de otro orden: por la naturaleza de sus instituciones, por sus iniciativas diplomáticas,—tales como el ideal de panamericanismo concretado por el doctor Brum en su célebre conferencia,—por actos de cortesía como el envío de embajadas, etc. Tal es la doctrina del presidente.

Otros países, que por su extensión territorial pudieran compararse con el nuestro, y que sin embargo valen y son tenidos siempre en cuenta con distinción especial en todos los grandes actos de armonía internacional, nos dan la pauta del acierto con que se sigue una acción diplomática intensa. Suiza, Bélgica, Holanda, han procedido siempre en esa forma. Suiza en los últimos cinco años ha triplicado su presupuesto diplomático creando impuestos, especialmente de índole consular, con tal objeto.

Durante el año los actos más destacados, fueron: la visita del canciller argentino doctor Peyrredon del ministro de Relaciones Exteriores de Chile doctor Jorge Matte, del general Mangin y del embajador mexicano señor Antonio Caso; la embajada que se envió al Perú y la visita de nuestro ministro de Relaciones Exteriores, doctor Juan Antonio Buero a Chile y a la Argentina.

También merece destacarse la actuación de nuestro país en la Sociedad de Naciones, a cuya última reunión plena fué como delegado el doctor Manini Ríos. El otro delegado fué el doctor Blanco, de cuya obra diplomática relevante nos hemos ocupado más de una vez.

La obra conjunta de nuestra Cancillería demuestra el acierto con que dirige ese difícil capítulo de gobierno el talentoso ministro Buero, con su ilustración y tacto de verdadero estadista.

Decimos "la obra conjunta porque sería dar excesiva extensión a esta reseña el tratar los diversos asuntos que han sido materia de actos importantes."

Para ello daremos en otro número una información complementaria, cerrando este capítulo con algunos datos que merecen destacarse.

El presidente Brum recibió de los gobiernos de Francia y de Bélgica las condecoraciones que representan las más altas distinciones: Gran Cordón de la Legión de Honor y Gran Cordón de la Orden de Leopoldo.

DELEGACIONES

En el año 1921 la República designó delegados oficiales para que la representasen en la Conferencia Gneral de las Comunicaciones y el Tránsito, que sesionó en Barcelona; en el acto inaugural de la estatua de Bolívar, erigida en Nueva York; en el Congreso de Historia y Geografía Hispano-americana, de Sevilla; en el Septimo Congreso Internacional de la Pesca, de Santander; en el Segundo Congreso Internacional de la Protección de la Infancia, de Bruselas; en la VI Conferencia Internacional de Pesas y Medidas, de París; en la X Conferencia Internacional de las Sociedades de la Cruz Roja, de Ginebra; en los Congresos y Conferencias Olímpicas, de Lausana; en la Conferencia Internacional sobre trata de mujeres y niños, de Ginebra; en XVI Congreso Internacional contra el alcoholismo, de Lausanne; en la Conferencia de la Unión Internacional de la Química Pura y Aplicada, de Bruselas; en la Conferencia Internacional de la Construcción y los trabajos públicos, en la misma ciudad; en el Congreso Esperantista, de Praga; en el Congreso Postal Panamericano, de Buenos Aires; en el Consejo Consultivo de la Conferencia General de las Comunicaciones y el tránsito, de Ginebra; en el Segundo Congreso Internacional de Engenismo, de Nueva York; en la Conferencia de la Unión Internacional contra la tuberculosis, de Londres; en la tercera sesión de la Conferencia Internacional del Trabajo, de Ginebra; y en el Congreso Internacional de los Clubs de Automóviles, de París.

EMBAJADAS

En los solemnes actos conmemorativos del Primer Centenario de la Independencia del Perú, el Uruguay estuvo representado por una Embajada extraordinaria a cuyo frente fué el doctor José Espalter, presidente del Senado, constituído embajador extraordinario y plenipotenciario en misión especial.

Igual representación fué confiada al doctor Florencio Aragón y Etchart, que concurrió a las solemnidades del Primer Centenario de la consumación de la Independencia de México.

Concurrió también el Uruguay al Centenario de la Independencia de las cinco Repúblicas Centroamericanas, haciéndose representar por el doctor Pedro Erasmo Callorda, designado, a ese efecto, Enviado Extraordinario y Ministro Plenipotenciario en misión especial.

Participando, como ha participado siempre, así en los acontecimientos faustos como en los luctuosos de los países amigos, el Uruguay se hizo representar por el ministro señor Daniel Muñoz, en los actos a que dió lugar, en la República Argentina, la conmemoración del primer Centenario del nacimiento del general Mitre, y declaró día de duelo nacional el de la inhumación de los restos del insigne hombre público argentino, doctor Luis M. Drago.

PACTOS INTERNACIONALES

Hemos ajustado con el Brasil dos nuevos pactos internacionales: el Convenio sobre intercambio de profesores y alumnos entre nuestras Facultades y las brasileñas y el Protocolo adicional al Tratado de Extradición de criminales, suscrito en Río de Janeiro, de Diciembre de 1916.

La importancia de ambos pactos es evidente, pues el primero contribuirá a nuestro mayor acercamiento intelectual, con provecho recíproco, mientras el segundo cooperará a hacer más eficaz la acíón de la justicia.

PASAPORTES

La expidición de pasaportes adquirió en el año último, una importancia mucho mayor que en años anteriores, especialmente en razón de las medidas puestas en vigor, en la materia, en la República Argentina, de que, no obstante, ha concedido facilidades excepcionales a los funcionarios uruguayos en actividad y a los jubilados de la nación quienes, por un procedimiento justificado, pueden sustituir el pasaporte con un certificado de identidad expedido por determinados funcionarios autorizados para ello.

Es de justicia hacer aquí mención del empeñoso interés puesto por el Exmo. señor ministro plenipotenciario de la República Argentina. Doctor Carlos de Estrada, para que fuesen concedidas a nuestros funcionarios las facilidades referidas.

El Cuerpo Diplomático ha sido provisto, por el ministro de Relaciones Exteriores, de tarjeta de identidad que permitirá a sus miembros hacerse reconocer por las autoridades en todos los casos que sea necesario

LIGA DE LAS NACIONES

Convención Internacional de Navegación Aérea. — Con fecha 13 de Octubre de 1919 fué suscripta en París, por Plenipotenciarios de la República y de otras Naciones, una Convención Internacional de Navegación Aérea. De acuerdo con el Inciso 23 del Art. 79 de la Constitución la Presidencia de la República remitió al H. Consejo de Administración el texto de la Convención y fué aprobado el informe respectivo producido por el Señor Ministro de Instrucción Pública. Se espera la aprobación del Parlamento a fin de ratificar dicho convenio.

Corte permanente de Justicia Internacional.— Por ley de fecha 23 de Agosto de 1921 la Asamblea General de la República declara aceptar el Protocolo del Estatuto de la Corte Permanente de Justicia Internacional, así como el Protocolo de Firma y la Cláusula Facultativa anexa, confirmándola en todas sus disposiciones. Con fecha 27 de Septiembre de 1921, el Secretario General de la Liga de las Naciones informa que el Instrumento de Ratificación del Uruguay concerniente al Estatuto de la Corte y la Cláusula Facultativa que se agrega, fué trasmitido al Secretario General por el Encargado de Negocios del Uruguay en Suiza.

Con fecha Mayo 3 de 1921, la Secretaría de la Corte publica una lista de Miembros de la Corte Permanente de Arbitraje indicando que los miembros de esta Corte, por el Uruguay son el Dr. Juan Zorrilla de San Martín, doctor Manuel B. Otero, doctor Benito M. Cuñarro y doctor Julio Bastos.

En Agosto 22 de 1921, el grupo uruguayo respondiendo a la invitación hecha por la Secretaría General de la Liga de las Naciones para indicar personas que se encuentren en situación de llenar las funciones en nombre de la Corte, propone a Elihu Root, Norte Americano; Alejandro Alvarez, chileno; Ruy Barboza, brasilero, y José Batlle y Ordóñez, uruguayo.

Noviembre 4 de 1921. — Con esta fecha se dicta un Decreto designando para integrar en nombre de la República el Cuerpo de Asesores para litigios del Trabajo, a que se refiere el Art. 26 del Estatuto de la Corte, al doctor Juan Carlos Blanco y señor don Manuel Bernárdez. El mismo Decreto designa para integrar en nombre de la República el Cuerpo de Asesores para Litigios de Tránsito y Comunicaciones, a que se refiere el Art. 27 del Estatuto de la Corte, al señor don Benjamín Fernández y Medina y al doctor Alberto Guani.

Oficina Internacional del Trabajo— Con fecha 24 de Agosto de 1921 atento al Mensaje del H. Consejo N. de Administración declarando su asentimiento al acuerdo que para dichas designaciones han celebrado los Ministros de Relaciones Exteriores y de Industrias, el Presidente de la República decreta nombrar delegados ante la 3a. sesión de la Conferencia del Trabajo que se celebrará en Ginebra, al señor César Charlone, y al señor Oscar Delfemmis.

Segunda Asamblea de Ginebra— Debiéndose celebrar el 5 de Septiembre en la ciudad de Ginebra la Segunda Asamblea de la Liga de las Naciones, el Presidente de la República acuerda y decreta nombrar Delegados Plenipotenciarios a la referida Asamblea al doctor Juan Carlos Blanco y al doctor Pedro Manini Ríos.

El 23 de Agosto se nombra al señor Adolfo Sienra Secretario de la Delegación de la República ante la Segunda Asamblea.

Con fecha 20 de Septiembre el doctor Manini Ríos produce un informe con el que da cuenta de los trabajos de la Delegación.

Ha sido activo el cambio de comunicaciones, telegramas, informes, etc., ordenando en sesenta carpetas referentes a otros tantos asuntos distintos, habiéndose ordenado también ochenta y siete carpetas de impresor remitidos por la Asamblea, el Consejo y la Secretaría General de la Liga de las Naciones.

V

CONSEJO NACIONAL

La incorporación de los nuevos Consejos el 1.o de Marzo, fué un hecho que despertó gran interés y algunas expectativas. Sin embargo, no hubo cambios ministeriales, lo cual parecería significar que las cosas deberían continuar sin modificaciones o que los Ministros no tienen por qué caracterizar tendencias definidas.

La presidencia del señor Batlle y Ordóñez y la actuación de los consejeros doctores Campisteguy y Lamas han respondido a lo que de ellos pudo esperar el país.

El señor Batlle presidió con una discreción ejemplar. Su espíritu estudioso y de una laboriosidad que sólo se explica por virtud de sus energías ciclópeas, le llevó continuamente hacia la participación activa en los asuntos. Cedía de inmediato la presidencia al 1.er Vicepresidente, doctor Campisteguy.

El ilustrado consejero riverista por su parte no renunciaba tampoco a trabajar activamente, y se veía así obligado a su vez a delegar la presidencia en el doctor Alfonso Lamas, 2.o Vice.

Nada demostró mejor que este hecho la nula importancia de la presidencia; pero cupo al observador sereno recoger la lección edificante de cómo pueden confundirse los partidos en una acción conjunta por el bien común, cuando se está bajo un ambiente de cultura.

La presidencia, de hecho, tan pronto fué batllista, como riverista o nacionalista. A nadie se le ocurrió darle importancia al caso, porque no intervino el virus político a determinar celamientos o sugerir cavilosidades interesadas.

Tuvo el señor Batlle algunas iniciativas de aliento, que hacían falta para sacudir un poco la calma del Consejo: el proyecto del monopolio del alcohol, el ferrocarril de Florida a Sarandí del Yí el trazado de la línea de Montevideo a Las Toscas, en vez de ser a Olmos. Para estos últimos asuntos el prefirió de todas las Comisiones, la de Obras Públicas.

Hemos dicho que era necesario "sacudir la calma del Consejo", queriendo significar con esto que se ocupa demasiado de las infinitas menudencias de los Ministerios; discute hasta las palabras de cada declarante en los sumarios que se instruyen a los empleados públicos; no confía del todo en los ministros; no confía en los Fiscales, puesto que les pide asesoramientos que luego no toma en cuenta sino muy relativamente...

Por más que el hecho constatado acredita un intenso interés por hacer las cosas bien y a conciencia, le resta energías que tal vez el país quisiera ver dedicadas a más grandes problemas.

Es un defecto de metodización en el trabajo, que habría que modificar, en holocausto a una eficiencia superior en la obra gubernativa.

Es preciso para ello Ministros que hagan su trabajo, que se sepa cuál es su misión, y la cumplan bien.

Tener funcionarios, en general, que siempre procedan de manera que se pueda depositar en ellos confianza.

En rigor, esto es lo que ha llevado al Consejo a absorber hasta los detalles mínimos, de la administración: la multitud de casos en que no se le ha informado bien; en que no se le ha dicho la verdad.

Todo eso pasaba inadvertido cuando la Presidencia única, abrumada bajo el peso de innúmeras cuestiones, controlaba mucho menos el trabajo de los Ministros y éstos a su vez, con el peso de grandes tareas y la atención al estudio de algunas iniciativas de aliento, daban por bueno casi todo o una gran parte de lo que venía de los jefes de repartición.

El Consejo envió oportunamente al Cuerpo Legislativo el proyecto de presupuesto y luego remitió varios proyectos de recursos que, sancionados a tiempo hubieran permitido regularizar la situación del Tesoro.

Envió proyectos de reformas a la ley de vinos, a la ley de impuestos a las herencias, al sistema de aforos para la contribución. Solucionó el déficit del ejercicio pasado con el empréstito americano y arbitró recursos para el ferro carril de San Carlos a Rocha, puente de Santa Lucía y algunas otras obras.

Dictó las reglamentaciones sobre leyes obreras de que se habla en el capítulo "Industrias".

Decretó el reglamento de licencias a los empleados, el de procedimiento para las licitaciones.

El trabajo en general del Consejo mediante los cuatros Ministerios de su dependencia ha sido considerable y su obra, en síntesis, se caracteriza por un perfeccionamiento progresivo de todos los servicios que se hallan bajo su jurisdicción administrativa.

VI

LA LABOR LEGISLATIVA

Leyes dictadas

Prórroga del Presupuesto General de Gastos.

—Restos del dramaturgo Florencio Sánchez (Se dispone que sus restos sean depositados en el Panteón Nacional).

—Desalojos. (Modificaciones a la ley).

—Vistas fiscales del Dr. Rodolfo Sayagues Laso).

—Sueldos de profesores liceales. (Refuerzo de la partida destinada por la ley de presupuesto).

—Presupuesto de la secretaría de la Liga de las Naciones.

—Nuevos aforos en los derechos de exportación a las lanas, cueros vacunos y lanares.

—Adquisición de la propiedad de la sucesión de doña Laura Castro de Geille.

—Refuerzo de varios rubros del Consejo de Patronato de Delincuentes y menores.

—Monumento a Artigas en Paysandú.

—Distribución de los fondos obtenidos en la venta oficial de azúcar.

—Prórroga del Presupuesto General de Gastos.

—Patentes de giro de campaña para los comercios fijos. (Se dejan sin efecto hasta el 15 de Abril de 1921, los recargos).

—Mínimum de antigüedad en el empleo para los alumnos de la Escuela Militar de Aviación.

—Pago de créditos pendientes.

—Colegios electorales de senador.

—Escuela Militar de Aviación (Refuerzo del rubro "Leyes Dictadas").

—Destino de $ 52 para combatir la peste bovina.

—Instalación de un lazareto en la ciudad de San José.

—Abono de las cantidades adeudadas con motivo de la expropiación de terrenos para ensanche del Parque Rodó.

—Recargo de patentes de giro para los comercios fijos.

—Prórroga de la ley de desalojos.

—Proventos del instituto de Higiene.

—Embajada especial al Perú.

—Timbres y papel sellado para los ejercicios 1921-22 y 1922-23.

—Modificación a la tarifa de Aduana en la parte relativa a la Sección Tienda y Mercería.

—Retiro militar. (Se declara que los jefes y oficiales graduados gozarán del empleo y sueldo de su cargo).

—Encargados de grupos universitarios. (Destino de $ 670 con 92 $ para enjugar el déficit producido).

—Enseñanza preparatoria para odontología.

—Destino de $ 1.000 para sufragar los gastos que demanda la celebración del aniversario de la batalla de Las Piedras.

—Expropiación de bienes. (Ampliación de los incisos 1o. y 3o. del artículo 4o. de la ley).

—Contribución Inmobiliaria para el departamento de la capital, a regir en el ejercicio 1921-22.

—Desalojos. (Prórroga de la ley).

—Contribución Inmobiliaria para los departamentos del litoral e interior. (Prórroga del plazo para el pago).

—Suspensión condicional de la condena de la pena de multa en lo criminal.

—Fomento agrícola.

—Comisión Parlamentaria del Centenario de la República.

—Duelo nacional. (Se declara el día de la inhumación de los restos del estadista argentino doctor Luis María Drago).

—Convenio de arbitraje general obligatorio con la República del Paraguay.

—Jefatura de Policía de la Capital. (Destino de 18.000 $ para reparaciones en el edificio).

—Fiesta nacional el 26 de junio de 1921. (Centenario del natalicio del general Bartolomé Mitre).

—Prórroga del mandato de la Comisión de Transportes Marítimos Nacionales.

—Pensiones a la vejez (Modificaciones a la ley).

—Recargo a los morosos en el pago del impuesto de Previsión Social).

—Libertad condicional (Aclaraciones a la ley de 30 de enero de 1918).

—Repatrio de los restos del general Enrique Martínez.

—Registro de Estado Civil (Prórroga de las leyes de 21 de marzo de 1910 y de 24 de junio de 1912).

—Fábrica de superfosfatos de calcio.

—Pago de la expropiación del campo de la Escuela Militar de Aviación.

—Adquisición de viviendas para empleados públicos.

—Prórroga del Presupuesto General de Gastos.

—Prórroga del Presupuesto de Sala y Secretaría de la H. Cámara de Representantes, hasta el 31 de agosto de 1921.

—Autorización para descontar en letras de Tesorería hasta la suma de $ 3.000.000.

—Hospital Militar Central. (Construcción de obras ampliatorias).

—Estatuto de la Corte de Justicia Permanente Internacional.

EL SIGLO

TARIFA DE SUSCRIPCIONES

Capital e Interior

Por un mes	$ 1.00
" 3 meses	3.00
" 6 "	5.00
" 12 "	10.00
Ejemplar del día	0.04
Atrasado del mes	0.20

Argentina, Chile, Paraguay, Perú, Ecuador, Bolivia y Colombia

Por 3 meses	$ 5.00
" 6 "	5.50
" 12 "	10.50

Brasil, Méjico, Europa y Norte América

Por 3 meses	$ 4.50
" 6 "	8.50
" 12 "	16.00

EL SIGLO será enviado directamente a toda persona que lo solicitara, siempre que acompañe, adelantado, el importe de la suscripción, de acuerdo con la tarifa que corresponde.

El importe de las suscripciones puede ser enviado por las Sucursales del Banco de la República, por giro o en estampillas de Correo.

Toda correspondencia debe ser dirigida a la Administración.

El Administrador.

Agentes de avisos en Europa — L. Mayence y Cía. 8, Rue Tronchet 9, París.

Agente y corresponsal especial en Londres — South American Press Ltd. 101 Fleet Street, London. E. E. 4.

Agente en Norte América — The S. C. Beckwith Special Agency. Word Building, Nueva York.

—Banco Italiano del Uruguay (Plazo para colocarse dentro de los términos de la ley de 2 de junio de 1893).

—Empréstito de $ 7.500.000 contratado en Nueva York.

—Alquileres (Modificaciones a la ley de 20 de junio de 1921).

—Ampliación de la ley que autorizó a contratar en Nueva York un empréstito $ 7.500.000.

—Instalación de un frigorífico en Fray Bentos.

—Servicio geográfico del ejército.

—Deudos del teniente Alfredo M. Rinaldi (Se declaran comprendidos en la ley de 29 de octubre de 1919).

—Presupuesto de la Escuela Naval (Aumento de la partida "Asignación de clases").

—Escuela de Odontología (Modificación al artículo 4o. de la ley).

—Subsidio a las exposiciones Rurales de Salto y Durazno.

—Jerarquía y situaciones militares (Ampliación al artículo 12 de la ley de 1o. de febrero de 1919).

—Destino del empréstito de $ 7.500.000 contratado con el National City Bank de Nueva York.

—Fomento agrícola. (Modificación al inciso final del artículo 5o. de la ley de 20 de junio de 1921).

—Subsidio a la Exposición Rural e Industrial de Paysandú.

—Liquidación de las asignaciones de los jubilados escolares.

—Prórroga del Presupuesto de Sala y Secretaría de la Honorable Cámara de Representantes hasta el 31 de octubre de 1921.

—General francés Carlos Mangin. (Se le otorgan los despachos de general de división ad-honorem del ejército nacional).

—Emisión de $ 10.000 en títulos hipotecarios serie V.

—Subsidio a la Exposición-Feria de Estación Young.

—Subsidio a la Exposición-Feria de Santa Rosa del Cuareim.

—Obras de ampliación del puerto de Paysandú.

—Prórroga del Presupuesto General de Gastos hasta el 31 de Enero de 1922.

—Prórroga del crédito a la República Francesa.

—Subsidio a la Exposición-Feria de Mercedes.

—Destino de varias partidas para atender los servicios de la Defensa Agrícola.

—Escuelas Industriales en campaña (Destino de $ 80.000).

—Presupuesto de la Jefatura de Policía de Maldonado. (Inclusión de varios cargos).

—Impuesto al ganado para pago de las obras de construcción del camino para las tropas de la Tablada al Cerro.

—Construcción de obras en el Puerto de La Paloma.

—Presupuesto del Ministerio de Guerra y Marina. (Modificación a la planilla No. 60, Capitanía del Puerto de Maldonado).

—Destino de $ 50.000 para atender las necesidades de los trabajadores de la Villa del Cerro.

—Prórroga del Presupuesto de Sala y Secretaría de la Honorable Cámara de Representantes hasta el 31 de diciembre de 1921.

—Privilegios industriales.

—Pago de las reparaciones en el edificio de la Jefatura de Minas y construcción de la cárcel del mismo departamento.

—Prórroga del Presupuesto de Sala y Secretaría de la Honorable Cámara de Representantes hasta tanto se sancione el nuevo presupuesto.

—Modificación de las partidas para gastos de varios Juzgados Letrados.

—Subsidio a la Exposición-Feria de Maldonado.

—Adquisición de terrenos en el puerto de Montevideo. (Contrato con la sucesión Wilson).

ASUNTOS SANCIONADOS POR LA H. CAMARA Y ACTUALMENTE EN EL H. SENADO

Modificación al artículo 3.o de la ley de Presupuesto de la Administración General de Correos, Telégrafos y Teléfonos.

Fomento de Exposiciones Ganaderas, Agrícolas e Industriales.

Presupuesto de la Dirección del Registro de Estado Civil. (Inclusión de una Planilla).

Modificación a la Planilla del Presupuesto de Instituto de Higiene Experimental.

Comisión Nacional de Educación Física. (Modificaciones a la ley).

Exoneración de derechos de exportación y adicional a las lanas lavadas en el país.

Ferrocarril Florida - Sarandí del Yí.

Patentes de Giro para el departamento de Montevideo. (Prórroga hasta el 31 de Diciembre del corriente año).

Reparaciones en el edificio de la Comisaría del pueblo del Sauce.

Subvención al "Yacht Club Uruguayo".

Plazo para acogerse a las leyes de Jubilaciones y Pensiones a los funcionarios quen o lo hayan hecho hasta el presente.

Arrendamientos rurales.

Obras de ampliación en el puerto del Salto:

Desalojo. (Suspensión por 30 días de los efectos de la ley de 29 de Junio del corriente año).

Patentes de Giro para el departamento de Montevideo a regir en el ejercicio económico 1922-1923.

Impuesto a la importación de ganado.

Construcción de casas para obreros y empleados.

Construcción de puentes.

Jubilación de empleados de los Juzgados Letrados no presupuestados. (Interpretación a la ley).

Aguas potables para el pueblo del Tala.

Creación de una Estación Sanitaria en Rivera.

Hospital en la ciudad de Pando. (Construcción).

Salario Mínimo.

ASUNTOS SANCIONADOS POR EL H. SENADO Y A ESTUDIO DE LA H. CAMARA

(Prohibición de publicar avisos en que se ofrezcan medios curativos o medicamentosos.

Adhesión a la Convención para contralorear el comercio de armas y municiones.

Modificación al artículo 7.o de la ley de Montepío Militar.

Expropiación de Bienes. — (Ampliación de los incisos 1.o y 3.o del artículo 4.o de la ley).

Expropiación de bosques.

Licencias para residir en el extranjero a los jubilados y pensionistas.

Integración de las Asambleas Representativas.

Justicia Militar. (Interpretación de la ley de 15 de Enero de Creación de una Comisión Ca- 1919).

Creación de una Comisión Calificadora encargada de formar la lista de Coroneles aptos para el ascenso.

Autorización para sufragar los gastos del sepelio del doctor Carlos Sáenz de Zumarán.

Modificación a la ley de 31 de Diciembre de 1918 que creó los Consejos Directivos de varias Facultades.

Creación de dos becas artísticas.

Prescripción de sueldos, jubilaciones y pensiones devengados.

ASUNTOS SANCIONADOS POR LA H. CAMARA Y MODIFICADOS POR EL H. SENADO

Rebaja de derechos de importación a los vidrios destinados a construcciones.

Refuerzo de los rubros "Eventuales", "Vestuarios para la Policía" y "Calzado para la policía de Campaña".

Construcción de puentes.

Honorarios de los Procuradores de impuestos que intervengan en los asuntos de Contribución Inmobiliaria.

Destino de varias cantidades para obras que se llevan a cabo por el Ministerio de Obras Públicas.

Puerto de Montevideo. (Ampliación de obras).

ASUNTOS INFORMADOS

Destino de 181.000 pesos para atender diversos gastos.

Modificaciones a los números 2864 y 2865 de la Tarifa de Avalúos.

Investigaciones petrolíferas.

Instalación en el país de una Sucursal del Banco Holandés de la América del Sur.

Rentas Municipales.

(Cuentas Generales de la Administración correspondientes al ejercicio 1917-1918.

Autorización a la Comisión Asesora de Colonización para arrendar tierras y subarrendarlas a los que las soliciten.

Publicación de las versiones taquigráficas de las sesiones secretas en que se trató la ruptura de relaciones con el gobierno alemán.

Señalamiento de ganado menor con señales oficiales.

Seguro Caución de arrendamientos.

Reparaciones en el local de Marineros de la División del Resguardo.

Modificación de la Planilla No. 1 del Ministerio de Instrucción Pública.

Pública "Para pasajes".

Modificaciones a los artículos 1625 y 1664 del Código Civil.

Peste bovina (Destino de pesos 100.000 para sufragar los gastos que originen las nuevas medidas a tomarse).

Presupuesto del Consejo Nacional de Higiene. (Inclusión de una partida de $ 200).

Patentes de invención.

Avariosis. (Destino de pesos 150.000 para combatirla.

Descanso semanal obligatorio. (Derogación de los artículos 5o. 9o. y 10 de la ley de 10 de Diciembre de 1920).

Refuerzo de varios rubros del presupuesto de Guerra y Marina.

Construcción de casas económicas en la "Teja". (Refuerzo del rubro "Leyes Dictadas" en la suma de $ 200.000).

Registro Cívico Permanente. (Apertura de un período especial para la depuración).

Adquisición de un buque para la Escuela de Marineros.

Modificación al artículo 184 del Código Penal. (Ejercicio ilegal de profesiones).

Presupuesto de Sala y Secretaría de la Honorable Cámara de Representantes.

Sitio donde celebrarán sus sesiones las Juntas Electorales.

Construcción de una línea telegráfica desde "La Mariscala" al pueblo "Aiguá".

Exoneración de derechos de importación a los materiales destinados a la explotación de los ferrocarriles del Estado.

Derechos específicos a la yerba mate. (Modificación a la ley de 23 de Enero de 1919).

Destino de $ 100.000 para atender los gastos que demande la concurrencia del país a la Exposición de Río Janeiro.

Declaratoria de pueblo a la agrupación de casas conocidas con el nombre de Aguas Corrientes.

Aumento de sueldos al personal policial de la República.

Anulación de los actuales Registros Cívicos y nuevos procedimientos para la inscripción.

Adquisición de un edificio para El Instituto de Niñas Sordo-Mudas. (Destino de $ 5.000).

Oficina de Tasación de Costas Judiciales. (Incorporación al Presupuesto General de Gastos).

Instituto Nacional Cooperativo (Creación).

Franquicias industriales. (Prórroga por diez años de la ley de 12 de Octubre de 1912).

Instituto Nacional de Agronomía. (Refuerzo en $ 6.000 para realización de estudios e investigaciones).

Fomento a Exposición Ferias.

Código Civil. (Modificación al artículo 119).

Instalación de molinos harineros en Rivera.

Modificación al artículo 10 de la ley de Presupuesto General de Gastos. (Emolumentos de los escribanos Actuarios).

Fomento del cultivo de la tierra.

Remuneración a los obreros de las empresas del Estado y participación en los beneficios obtenidos por aquellas.

Pensión a os maestros varelianos.

Propiedad literaria y artística

VII
INDUSTRIAS

La labor realizada por el Ministerio de Industrias ha sido intensa, como el año anterior. Basta decir que, por diversos asuntos en su mayoría de importancia, se han pasado por intermedio de esa Secretaría, setenta mensajes. Se ha puesto el cúmplase a diez y ocho leyes.

Entre éstas, — todas iniciativas del Ministerio o del Consejo, cabe señalar, las que se refieren a defensa sanitaria de la población y de la ganadería; las que facilitan créditos para colonización y fomento agrícola; las que patrocinan exposiciones ganaderas; las de franquicias al Frigorífico Liebig's; Escuelas Industriales, la desocupación en el Cerro, etc.

El número de decretos asciende a 78, sobre múltiples cuestiones de gran interés, tales como los que se relacionan con el descanso semanal, de todos los gremios; cuestiones industriales agrícolas, etc.

VIII
OBRAS PUBLICAS

No obstante tratarse de un año poco propicio a la realización de las obras por falta de recursos, se ha trabajado en continuar carreteras y en reparar las existentes. Algunos puentes se han terminado y otros están en obra. Se va a empezar el Camino de la Tablada al Cerro.

Se empezaron, por fin, los trabajos del ferrocarril San Carlos a Rocha.

Todavía no se han terminado las casas de La Teja, que fueron presupuestadas en 200.000 pesos y van a costar más del doble.

Se llamó a licitación para la superstructura metálica del Puente de Santa Lucía y se rechazaron las propuestas por no ajustarse al pliego de condiciones.

Se llamó también a licitación para obras de saneamiento en campaña, pero está por resolverse quién ganó el concurso o si se han de rechazar todas las propuestas nuevamente.

IX
LA EDIFICACION

El grave problema de los alquileres, dió una gran importancia aquí como en todo el mundo a la edificación. Se luchaba con el inconveniente serio de que al propio tiempo que se quería fomentar la edificación, los precios de los materiales subían en proporciones enormes.

Se dictó una ley que declara libre de contribución por 10 años a las casas que se construyan durante un tiempo determinado.

La edificación en Montevideo, que en época normal debía ser de 2000 a 3000 casas, había descendido hasta 1251 en 1918.

En el año 1919, el número de nuevos edificios fué de 2004.

En 1920	3299
En 1921	3546

Las obras nuevas y destindes efectuados en el año que termina, representan un valor de pesos 31.120.760, lo cual da una idea de la importancia económica que tiene el movimiento de la construcción, no sólo por el aspecto social de la vivienda, sino como fuente de trabajo para muchas industrias.

X
BANCO DE SEGUROS DEL ESTADO

Es interesante conocer cómo está constituída la reserva del Banco d eSeguros del Estado a la fecha.

La cartera de la institución cuenta actualmente con los siguientes valores:

	Nominal
Títulos Hipotecarios . .	$ 370.500.—
Deuda I. de Conversión 6 1|2 °|° 1916	532.357.50
Empréstito 5 o|o oro 1914	1.467.810.—
Empréstito de Convers. 5 °|° 1905 . .	165.332.25
Deuda Nación del Puerto	29.000.—
Deuda Nacional de Saneam'to	132.800.—
Emprést. Obras P. 5 °|° 1909	1.063.050.—
Emp. de Guerra Inglés 1917 . . .	2.350.—
Emp. de Guerra Francés 1917 . . .	55.970.15
Emp. Uruguayo 5 o|o 1896 . .	81.310.—
Emp. de Guerra Francés 1918	18.656.71
Deuda Edific. Universitarios . .	49.200.—
Deuda Externa 5 o|o oro 1919 . . .	22.000.—
Deuda Banco de Seg. del Estado . .	2.921.200.—
	$ 6.911.536.61

Importe de los préstamos en canción $ 476.444.26 efectivos con garantía de título por o|o nominal $ 665.480.

Además el Banco administra las reservas constituídas por los recursos para las pensiones a la vez que cuentan con el siguiente capital:

Dueda Consolidada . .	355.790.—
Títulos Hipotecarios . .	68.000.—
Deuda I. Conversión (916)	39.500.—
Deuda I. Conversión 2a. Serie (916)	12.500.—
Empréstito 5 o|o oro (914)	358.046.—
Empréstito 5 o|o O. P. (909)	546.445.—
Deuda E. Universitarida	42.000.—
guayo (896)	10.810.—
Cédulas Hipotecarias A.	102.100.—
Empréstito de Conversión (905)	120.479.—
	$ 1.655.670.—
En Caución	$ 391.545.—
Con garantía en títulos de Deuda Pública de un valor nominal	$ 553.970.—

NUESTROS REPORTAJES

Con el Director de la Escuela de Odontologia

El Dr. Quintela no es partidario de la autonomía absoluta. — El Consejo de la Escuela. — Diversas reformas que deben llevarse a cabo. — Los defectos de la ley recientemente dictada. — Interesantísimas manifestaciones del ilustrado médico.

El doctor Ernesto Quintela, director del Instituto de Anatomía de nuestra Facultad de Medicina, profesor de la materia y director de la Escuela de Odontología, — verdadero hombre de ciencia y uno de los elementos más destacados con que cuenta el cuerpo médico nacional, — ha sido reporteado por un redactor de este diario.

Es sabido que en los primeros meses del año que acaba de terminar, el Parlamento sancionó una ley creando la escuela de odontología autónoma, con un Consejo propio, independiente en absoluto de nuestra Facultad de Medicina. Pero esa nueva institución no tiene aún una reglamentación adecuada que fije y determine en uno u otro sentido sus actividades. Terminado el año escolar, creímos de todo punto de vista interesante conocer la orientación de la flamante escuela y la naturaleza de las ideas dominantes en el seno del nuevo Consejo. Para ello entrevistamos al doctor Quintela, cuyos conocimientos vastos sobre los sistemas que rigen las instituciones de esta índole en Europa y cuyas condiciones de organizador admirable, se han hecho sentir ya, en el corto espacio de tiempo en que actúa como director de la escuela, en el sentido de un progreso notable en los métodos de enseñanza.

He aquí ahora, lo que el Dr. Quintela tuvo a bien manifestarnos:

La nueva Escuela de Odontología

—¿Qué concepto le merece — le preguntamos — la ley que creó la nueva escuela de odontología autónoma?

—Creo sinceramente — comenzó diciéndonos el doctor Quintela — que la nueva ley es mejor, mucho mejor que la que antes teníamos. Aquélla era tal vez, si se me permite la expresión, algo "descuidada", en el sentido de que no contemplaba las exigencias de una institución de la índole y de la importancia de nuestra escuela de odontología. Pero, eso sí, decir que esta ley es mejor que la anterior no significa, en modo alguno, que yo la considere absolutamente buena. Hay en la nueva ley defectos y grandes. Si yo hubiera debido intervenir en su sanción, no habría dado a la escuela la autonomía absoluta que actualmente tiene.

La autonomía de la Escuela

—¿Cuáles son, doctor, las razones que tiene Vd. para expresarse en esta forma?

—Las razones que tengo son dos. En primer lugar, yo creo que, en principio, la escuela de odontología no tiene por qué ser autónoma. En realidad la odontología es una parte de la medicina, una especialización, uno de los aspectos de la medicina misma, ya que ambas tienen un mismo fin preventivo o curativo. En segundo lugar, yo hubiera temido, con fundados motivos, que los odontólogos hicieran un mal uso de esa autonomía que les viene así, de pronto, después de tantos años en que la escuela ha dependido del Consejo de la Facultad de Medicina, no encontrándose preparados, administrativamente, se entiende, para ese gobierno autónomo.

—. . .

—Es verdad que a lo que acabo de manifestar — de que la odontología debe considerarse como una rama especializada de la medicina — podría oponerse el argumento de que sucede lo mismo con los estudios de abogacía y de notariado, o con los de medicina y farmacia. Pero no es idéntico el caso: estas últimas profesiones no sólo no son semejantes sino que hasta son, a mi ver, casi contradictorias. El farmacéutico, por ejemplo, desarrolla sus actividades en un campo absolutamente distinto al del médico: nosotros ignoramos, casi en absoluto, lo que el farmacéutico sabe así como el farmacéutico ignora nuestras cosas. Tan contradictorias son que está prohibido por la ley, el ejercicio simultáneo de ambas profesiones. Algo similar acontece entre los abogados y los escribanos. Son dos profesiones distintas: el abogado la ejerce autorizado por la Universidad misma; el escribano debe ser autorizado por la Alta Corte de Justicia y posee un protocolo que, en rigor, no le pertenece.

—. . .

Medicina y Odontología

—Pero éste no es, evidentemente, el caso de la medicina y la odontología. Yo creo, pués, que esta última no es más que una especialización, una faz de aquélla y, en consecuencia, pienso que no puede ni debe tener una autonomía tan absoluta como la que la nueva ley le concede. Pero, ya que la ley ha venido a darle esa independencia, debemos preocuparnos, en primer lugar, de que los dentistas no alcancen a hacer un uso desmedido de ella, de que no se conviertan en "nouveaux riches" y lleguen a "echarnos la casa por la ventana".

El Consejo de la Escuela

—¿Hay ambiente en el Consejo para orientar la escuela hácia rumbos nuevos, en el sentido de una mejor preparación de los egresados y aún en el sentido de la especialización?

—Del Consejo puede hacerse el mayor elogio porque hay, en todos sus miembros la mejor voluntad, la más sana intención respecto de todo lo que sea progreso de la institución.

Por una casualidad, rara tal vez, — que no se produce desgraciadamente con la frecuencia deseable — ha recaído la elección en un conjunto de personas inspiradas todas en el mismo espíritu y en las ideas mejores. Con un Consejo así, es de presumir que el ideal que se persigue sea el de organizar, el de montar la escuela en forma tal, que el estudiante, al egresar, tenga la preparación necesaria para ser realmente útil a la humanidad y para hacer honor a la escuela de odontología y al país.

La especialización

—¿Y Vd. cree, doctor Quintela, que es necesaria en odontología la especialización, como lo es en medicina?

—Este asunto de la especialización, tanto el Consejo como yo en mi carácter de director, nos proponemos tenerlo muy en cuenta.

A tal objeto trataremos de instituir cursos de perfeccionamiento en la escuela misma, lo cual, naturalmente, será beneficioso de todo punto de vista. Nadie puede negar que la especialización en cualquier rama de la ciencia, es siempre conveniente. Se puede decir más: que llega un momento en que el progreso científico es tal, que la especialización se hace verdaderamente necesaria. Así ha pasado en medicina, y así ha de pasar sin duda, en odontología. Ello no quiere decir que, en nuestro medio y en estos momentos sea de imprescindible necesidad que el dentista se especialice, sino que se trata de una práctica a la que se llegará casi automáticamente, a medida que los profesionales se vayan preparando de una manera más completa y también — y ésto es importante — a medida que el paciente se vaya acostumbrando a ver en la especialización la utilidad que ha de reportarle.

—. . .

—En los países en que la odontología está muy adelantada, en Norte América y Alemania, por ejemplo, existen odontólogos especialistas desde hace muchos años, y aquí, entre nosotros, ya algunos elementos jóvenes empiezan a especializarse.

Algunos dentistas, por ejemplo han hecho especialización en ortodoncia, tratamiento de niños, etc. Yo pienso que la escuela se orientará, sin duda alguna, en ese sentido; pero, si lo hace, será siempre sin descuidar la preparación general de los profesionales, ya que lo que se requiere, principalmente, es que el profesional pueda atender al enfermo, sea cualquiera el mal que le lleve a consultarlo.

Reformas necesarias

—¿Qué reformas juzga Vd. necesarias para hacer de nuestra antigua escuela de odontología una institución modelo?

—Las reformas fundamentales que en este momento se me ocurren son cuatro.

La principal es la de organizar un cuerpo de profesores numeroso y competente. Luego, la de enseñar a los alumnos, "a estudiar". En el poco tiempo que llevo de actuación al frente de la escuela — ocho meses apenas — me he dado cuenta de que los alumnos estudian muy poco, y eso tal vez por costumbre.

—. . .

—Llegados a la escuela, pierden el hábito del estudio que en los preparatorios se han formado, lo que no pasa, por ejemplo, con los estudiantes de medicina, los cuales llegados a la facultad, encuentran materias como Anatomía que les obliga a ahincar más todavía el estudio, puesto que allí se les estimula, a cada momento y por todos los medios, de manera de formarles un hábito especial de trabajo continuo y regular.

Con el estudiante de odontología pasa todo lo contrario, debido a que, en la escuela, tal vez, se peca actualmente por hacer un trabajo demasiado mecánico. Allí se ha dado hasta ahora una enseñanza que comprende mayormente la técnica profesional, descuidando el estudio que podríamos llamar "médico".

La eficacia de la clínica

De esta reforma, que juzgo muy necesaria, se desprende otra que es también fundamental. Ella es la de orientar los estudios en una forma un poco semejante a la que se les dá en la Facultad de Medicina. Es preciso que el estudiante observe más enfermos, que haga más clínica, puesto que sólo de la clínica saldrá el dentista verdaderamente apto para desempeñarse en su profesión. Yo opino que es ese uno de los más graves defectos de la reglamentación de la antigua escuela, que no ha sido posible hasta el presente, corregir en su totalidad. Se han hecho algunos ensayos solamente en ese sentido, obteniéndose resultados enteramente satisfactorios.

El edificio de la escuela

Y por fin otra reforma de carácter urgente es la que se relaciona con el edificio que la escuela ocupa. Como todos saben, ese edificio, destinado en un principio a ser ocupado por una dependencia de la Facultad de Medicina, es completamente inadecuado, como local, para la escuela. Ante todo es estrecho y no da cabida, en ninguna forma a todas las secciones de que consta la institución; los estudiantes se ven obligados a trabajar de una manera incómoda. No es posible hacer nuevas instalaciones, que serían necesarias, y en algunos casos, se ha debido recurrir a las salas de la Facultad de Medicina, para dictar cursos a los estudiantes de Odontología. Es, pues, una necesidad impostergable y urgente, la de tener un edificio apropiado para la escuela.

Recursos eventuales

—¿Y existen recursos para esas instalaciones,

—No hay, es verdad, en este momento, dinero suficiente para hacer las instalaciones indispensables a la enseñanza, porque los legisladores solvidaron al hacer la ley, el dar recursos a la institución; pero con las entradas que, seguramente, tendrá, por el correspondiente porcentaje sobre las rentas generales de la Universidad, además de las entradas que existirán, — autorizadas por la ley — en virtud de pequeñas cuotas que deberán pagar algunos de los enfermos que se asisten en la escuela, se dispondrá de bastante dinero para organizarla perfectamente.

Los estudiantes y la ley orgánica de la escuela

—¿Qué podría decirnos, doctor, respecto a la actividad estudiantil durante el año que ha terminado recién?

—La actividad de los estudiantes no ha sido, en verdad, muy halagadora. Yo no sé qué causas podrán haber influído para que esto suceda, pero no sería difícil que una de ellas sea la de que la escuela ha estado durante este año en un período de transición, de cambio, que, indudablemente, debe de haber tenido repercusión en la marcha de los cursos.

—¿Ha sido puesta en vigencia, en todas sus partes, la ley de 1921 que creó la escuela?

—La ley, amigo redactor, no ha llegado aun a ponerse totalmente en vigencia, dado que, desgraciadamente, se han encontrado algunas disposiciones un poco obscuras, imprecisas, que obligaron al Consejo Nacional de Administración a dirigirse al Parlamento pidiendo su aclaración. De modo que, en el momento actual, la escuela está sin ley y sin reglamento. Esa es su situación.

LO DE LA ADUANA

LA SESION DE LA COMISION INVESTIGADORA

Con asistencia de los doctores Blás Vidal, Juan J. Amézaga y Victoriano Martínez y bajo la presidencia del señor Joaquín C. Martínez, actuando en la Secretaría el señor Felipe M. Aguiar, sesionó ayer la Comisión Investigadora de Aduana. Después de aprobarse el acta de la sesión anterior, se produjo un extenso cambio de ideas, acerca del plan que deberá adoptarse para el mejor y más rápido cumplimiento del cometido que se le ha confiado.

En la sesión de esta tarde, el señor Francisco Arena, proseguirá su exposición sobre los hechos que dieron lugar a la polémica entablada entre él y el Director General de Aduanas.

Ha muerto el escritor ruso Vladimiro Kololenko

Un telegrama procedente de Charkoff, anuncia la muerte del gran escritor ruso Vladimiro Korolenko, muerto en Poltova, donde agonizaba desde hace meses, sostenido por esa vitalidad espiritual supraterrena que ayuda a las grandes almas rusas a sobrevivirse y que sostiene hoy a Máximo Gorki con sus dos pulmones perdidos.

Korolenko era el representante más insigne de la vieja generación literaria rusa. Cuando el gobierno bolsheviki, al tener conocimiento de su enfermedad, le ofreció una ración extraordinaria, Korolenko se negó a aceptarla, diciendo que no podía admitir tal privilegio mientras murieran de hambre en el Volga millones de hombres.

"Vladimiro Golakianovich Korolenko, era uno de los escritores rusos contemporáneos más prestigiosos. Había nacido en Jitomir en 1853. Propagandista revolucionario, presidía en 1905 el Comité de Salud Pública de San Petersburgo, muchos de cuyos miembros fueron arrestados Korolenko, padeció diez años de destierro en Siberia.

Sus obras, que han sido traducidas al español, al alemán, al inglés, al francés y al italiano, se titulan: "El sueño de Makar", "El músico ciego", "La noche de Pascuas", "Relatos de un turista siberiano", "Recuerdos de un turista", "La selva murmura", "En marcha", etc.

Vladimiro Korolenko, era una figura interesantísima como artista y como reformador social."

Banco Anglo Sud Americano

SUCURSAL EN MONTEVIDEO

CASA MATRIZ LONDRES

Capital y Reserva £ 13.000.000

Hacemos toda clase de operaciones bancarias y de cambio.

Banco Español del Río de la Plata

— Calle 25 deMayo esquina Zabala —

CASA MATRIZ - BUENOS AIRES - Reconquista núm. 200

Establecido en 1886

Capital suscripto	$ 100.000.000
Capital realizado	" 98.875.380
Fondo de reserva	" 49.380.452 07

Sucursales y Agencias en toda la República Argentina. Sucursales ean el Exterior: Barcelona, Bilbao, Coruña, Génova, Guadalajara, Hamburgo, Londres, Madrid, París, Río de Janeiro, San Sebastián, Sevilla, Valencia y Vigo. Corresponsales directos en todos los países.

Expide Cartas de Crédito, letras de cambio y transferencias por cable, compra y vende títulos y valores en las plazas comerciales. — Cobranzas, cupones y dividendos, se reciben valores y títulos en custodia. —Descuentos y cobranzas de pagarés y letras.

Hasta nuevo aviso, abona por depósitos:
En cuenta corriente, 1 o|o anual.
A plazo fijo, Convencional.
En caja de Ahorros:
Desde $ 1 hasta $ 1.000, 6 anual.
Mayor cantidad, Convencional.
Cobra por anticipos en cuenta corriente, vales y conformes, convencional.

Montevideo, 1.o de Octubra de 1920.

BANCO COMERCIAL

Establecido en el año 1857

CERRITO esquina ZABALA

Capital realizado	$ 2.000.000
Fondo de reserva	" 1.540.000

DIRECTORIO — José Saavedra, presidente, doctor Alejandro Gallinal, vice-presidente; Nicolás Peirano, Félix Ortiz de Taranco, doctor José Irureta Goyena, doctor José Pedro de Santayana y Pedro Aramendía, vocales.

Realiza toda clase de operaciones bancarias

ARTURO DAVIE,
Gerente.

LONDON & BRAZILIAN BANK, Limited

1477-CALLE ZABALA-1477

Capital suscripto (150.000 acciones de £ 20 c|u.)	£ 2.000.000
Capital integrado	" 1.500.000
Fondo de reserva	" 1.500.000

CASA MATRIZ: 7, Tokenhouse Yard, Londres, E. C.

SUCURSALES

INGLATERRA: Manchester (36 Charlotte Street). — BRASIL: Río Janeiro, Pará, Manaos, Ceará Maranhao, Pernambuco, Bahía, Santos, Sao Paulo, Curityba, Río Grande do Sul, Porto Alegre y Pelotas. — ARGENTINA: Buenos Aires y Rosario de Santa Fé. — FRANCIA: París, (5 Rue Scribe). — ESTADOS UNIDOS: Nueva York (Agencia), 56 Wall Street. — PORTUGAL: Lisboa, Oporto.

El Banco tiene Corresponsales en las principales ciudades y pueblos de Portugal, Francia, España, Italia, Bélgica, Noruega, Suecia, Dinamarca, Holanda Suiza, Grecia, Serbia, Turquía, Siria, Palestina, Egipto, Norte y Sud América, Sud Africa, Australia, Nueva Zelandia, India, China y Japón.

El Banco emite Giros y Cartas de Crédito sobre todos los países que preceden.

TASA DE INTERESES

El Banco abona:

En Cuenta Corriente a la vista:	1 %	anual
Por Depósitos a 30 días de aviso	4 %	"
" " " 60 " " "	5 %	"
" " " 3 meses fijos	5 %	"
" " " 6 " "	6 %	"
En Caja de Ahorros con libreta a vencer cada 3, 6 o 12 meses, hasta	6 %	"

Se encarga de toda clase de negocios bancarios.

Banco Británico de la América del Sud

ESTABLECIDO EN 1863

LONDRES, MANCHESTER, BUENOS AIRES, ROSARIO DE SANTA FE, PERGAMINO, RIO DE JANEIRO, SAO PAULO, BAHIA, PORTO ALEGRE, RIO GRANDE, PELOTAS, PERNAMBUCO, SANTOS.

Montevideo: Calle Zabala No. 1480.

AGENCIAS

Agencia Rondeau Avenida General Rondeau No. 1671.
Agencia Cordón, Calle Constituyente No. 1414.
Agencia Mercedes, Calle Montevideo No. 719.
Mercedes R. O. U.

Tipos de intereses hasta nuevo aviso:

En Cuentas Corrientes a la vista .	1 o/o anual
Otros depósitos.	Convencional

Caja de Ahorros

A Vencer cada 3 meses	5 o/o	anual	hasta $ 5.000
" 6 "	6 o/o	id.	id.

El Banco recibe Títulos Valores de Bolsa, etc., en custodia.

1o. Septiembre 1921.

Charles W. Drever, Gerente.

Banco de Londres y Río de la Plata

ESTABLECIDO EN 1862

En Montevideo: Sucursal Cerrito 418; Agencia, Río Negro 1653

AGENCIAS EN PAYSANDU Y SALTO

LONDRES (Casa Matriz), PARIS, AMBERES, LISBOA, MANCHESTER (Agencia), NUEVA YORK (Agencia), SUCURSALES en las principales ciudades de la República Argentina, Brasil, Chile, etc.

El Banco da y toma giros y emite cartas de crédito sobre las principales plazas del mundo. Giros postales sobre Italia.

ABRE CREDITOS PARA IMPORTACION DE MERCADERIAS

Recibe DEPOSITOS a plazo fijo y en Caja de Ahorros. Cuentas Corrientes, Custodia de Títulos, Descuentos, Adelantos, y en general se ocupa de toda clase de operaciones bancarias.

Edo. RICHARDS, Gerente.

Ayer se sorteó el medio millón

Una multitud heterogénea: viejos, mujeres, niños, un millar, dos millares, cuatro millares de personas, se habían reunido a las 12 horas frente a la Administración de la Lotería Nacional en la calle Cerrito.

¡Oh! la atracción del medio millón de pesos! Los corazones latían con lentitud pausadamente. La respiración era casi imposible. El más absoluto silencio reinaba sobre aquella formidable ola humana que esperaba con ansiedad el sorteo.

LAS PRIMERAS BOLILLAS

Una, dos, tres, diez, cien, quinientas, setecientas y nada. Al fin, cuando ya el público empezaba a impacientarse, cuando la inquietud ya era general, sonó un voz fuerte, armoniosa, vibrante, que pronunció el 19324. Era la del chico Rafael Brianga que cantaba el número ya citado. A ésta, respondió la del chico Américo Algean, que cantó: quinientos mil pesos. La multitud se arremolinó, hubo en ella un extremecimiento extraño, y, se desbandó precipitadamente por toda la ciudad. El sorteo había perdido su atracción.

¿QUIEN LO VENDIO?

El cambio Fassanello. Una de las casas que ha repartido más suertes en el país, precisamente por la enorme venta que tiene, había sido la agencia afortunada. Frente al cambio instalado en la pasiva, se aglomeró otra multitud inmensa. Todos deseaban saber quién sacó la grande; pero ¡oh! decepción, nadie lo sabía, ni los propios dueños del cambio.

Los afortunados muchachos que cantaron el "gordo".

LAS CHICAS ENFERMAS DE LA "GRANDE"

Las lindas muchachas de la administración de nuestra hoja se muerden los labios. Están muy nerviosas. Qué fenómeno psíquico pasa por ellas. ¿Les tocó la suerte? ¿Son ya ricas? Nada de eso. ¿Entonces? Que estas niñas habían adquirido el número 19311 y la grande salió en el número 19324. ¡eso es todo! Cuestión de un número. ¡Nada más! Ese dos maldito!

DESCARGAS CERRADAS

La casa Fassanello hizo descargas cerradas de artillería ligera cuando supo la grata nueva. Cohetes y bombas hicieron explosión estruendosa en la ciudad. ¡Era una manera de exteriorizar el júbilo por la venta del premio mayor, contrastando con la tristeza y decepción que hacía presa de otros loteros!

No faltaron tampoco las botellas de champagne, pues Fassanello no sabemos si por haber vendido la grande o por haber obtenido alguna parte en ella tiró como vulgarmente se dice la casa por la ventana. El descorche fué grande y también el cronista logró saborear el espumoso néctar a la salud del afortunado vendedor del primer medio millón que se sortea en el país. Salud!

UNA CHICA QUE ESPERA LA GRANDE

Una linda muchacha se muerde los labios cada vez que sale una bolilla del bombo de la fortuna.

Está nerviosa y mira como para aniquilarla a un joven que la acompaña.

—¿Y si no sale? — pregunta ella.

—Aguardaremos al año próximo. El matrimonio sin el medio millón es imposible.

—Y tanto!!

NUMERO PERDIDO

Tres hombres jóvenes sostienen un diálogo animadísimo. Uno de ellos, alto, delgado y rubio, habla vehemente.

—¡Es infalible, hoy tiene que ser el día de las grandes reinvindicaciones. El millón es nuestro! La cábala no puede fallar, termina en nueve.

Sus amigos lo miran con recelo y ninguno se atreve a objetarle.

—El medio millón es nuestro — agrega el muchachón rubio, — y quien me diga lo contrario!...

Del bombo sale en ese instante un premio de relativa importancia. Un murmullo de admiración y sorpresa se escucha y como el número pronunciado termina en nueve, los tres amigos se miran asombrados.

—Consultemos el número dice uno de ellos.

El designado depositario busca el papelito de la fortuna; se revisa todos los bolsillos y palidece extremadamente.

—¿Qué sucede? — le pregunta el joven rubio.

—¿Se ha perdido? — pregunta el tercero.

El depositario no contesta, señal evidente de que el número se ha extraviado.

Los tres amigos se miran aterrados; y el joven rubio obsesionado por la idea del robo, saca un piolín y ata su brazo izquierdo al derecho del depositario, quien se resigna y en su situación asegura al autor de la hazaña que esperará hasta que les toque el "gordo".

RAFAEL BRIANGA que cantó el número 19324 premiado con el medio millón

CABALA AL VUELO

Una señora gruesa monumental que usaba un hermoso lunar en la mejilla sufrió un síncope, de esos que suelen dar a las niñas de quince o a las señoras recién casadas. La señora se desvaneció, cayendo en los brazos de un hombre pequeño, que tenía aspecto de diputado departamental, es decir, sin sueldo.

El hombrecillo puesto en el duro trance de soportar un peso superior a sus fuerzas, estuvo también a punto de desvanecerse.

El accidente dió motivo a una cábala que se le ocurrió a un señor italiano que tenía el "continenti" de un serio almacenero:

La señora, nos dijo el serio almacenero, pesa 94 kilos y el hombre 58. Ese es el número del medio millón: 9458. Además, suman dos veces trece.

El señor con aspecto de almacenero nos mostró su billete. Era el 9458.

Nosotros nos quedamos pensando .. y el buen almacenero seguirá esperando la venida de su número. Adiós ilusiones, adiós cábalas! Si en vez del 19324 hubiera sido el 9458, qué hermoso fin de año! Que le vamos a hacer!

LAS APROXIMACIONES

Los números 19323 y 19325 que salieron con la aproximación fueron vendidos en Buenos Aires, enviados por la misma casa Fassanello.

SIN NOTICIAS

Hasta el momento de cerrar nuestra edición no ha sido posible identificar a los poseedores del número premiado.

El señor Fassanello, cree que el billete 19324 ha sido vendido fraccionariamente.

Se susurra que es poseedor de tres décimos del gordo. Sara vero?

Por lo pronto los cohetes y el champagne continúan en hilarante derroche. Le habrá toca-

FASANELLO — el afortunado agenciero que ha vendido el medio millón con aproximaciones rodeado del público y cronistas que fueron a felicitarle.

FEDERACION RURAL

SOBRE APERTURA DE PASTOREOS

Continuamente llegan a conocimiento del consejo directivo de la Federación Rural denuncias sobre la falta de cumplimiento de la ley de 19 de noviembre de 1920, sobre otorgamiento de pastoreos.

Con este motivo, esta corporación ha dirigido la siguiente nota al señor presidente del Concejo Departamental de Durazno, que preside el distinguido doctor don Angel Núñez Aycaguer; dice así:

Montevideo, diciembre de 1921

— Señor Presidente del Concejo Departamental de Administración de Durazno, Dr. don Angel Núñez Aycaguer, Durazno.

— Señor Presidente: El consejo de la Federación Rural que tengo el honor de presidir ha resuelto dirigirse a ese Honorable Concejo, para poner en su conocimiento la denuncia presentada por varios hacendados sobre la falta de pastoreos, conformes a la ley de noviembre de 1920, que se nota en ese departamento.

Considerando que este hecho producirá serios transtornos, no sólo a la ganadería, sino aún al comercio, dado que con la carestía de las tarifas ferroviarias gran parte de los mercaderías se transportan utilizando la tracción a sangre, para cuyo servicio les necesario un sistema regular de pastoreos, esta corporación se permite dirigirse al municipio de su digna presidencia, para rogarle se sirva intimar la apertura de pastoreos a los propietarios de predios sujetos a esta servidumbre, tarea ésta cuyo cumplimiento por parte del municipio se ha hecho hoy más fácil, dadas las disposiciones sobre la intimación individual contenidas en el decreto reglamentario de la ley expedido por el Ministerio de Industrias con fecha 16 de diciembre de 1921.

En la seguridad de que el señor presidente se servirá tomar nota de la solicitud que por mi intermedio formula la Federación Rural, aprovecho para saludarlo con las seguridades de mi más distinguida consideración. — (Fdo.): Carlos Ma. Urioste, 2o. vicepresidente. — Pedro M. Marizcurrena, secretario.

PERIODISMO

NUEVA REVISTA SOCIAL

En los primeros días de enero aparecerá una importante revista mensual de la Unión Social del Uruguay, dedicada exclusivamente al estudio de los problemas económico-sociales.

He aquí el sumario del primer número de "Tribuna Social", título de la revista:

Exmo. Sr. Arzobispo, Mons. Aragone: Palabras iniciales. Redacción; Motivos y fines. Pbro. pio y fundamento. R. P. Gabriel Palau: Entre dos ciudades. Dr. Héctor Tosar Estades; Generalidades sobre el problema social, Mons. Gustavo Franceschi; ¿Por qué la Unión Social?. M. S. C.; El nuevo organismo social, La mujer en la fábrica, Para las familias numerosas, Eduardo Cayota; El dilema social, Félix Taboada Bayolo; La posesión de la tierra y el agricultor; Crónica, interior y exterior.

Figuras que desaparecen

EL Gral. AMEGLIO

La muerte del general Giovanni Ameglio, ocurrida en Roma, ha causado penosa impresión en los círculos militares y políticos de Italia, y repercute, por cierto, en todas partes.

El general Ameglio, que en la actualidad contaba [illegible] años y ocupaba una banca en el Senado, fué uno de los militares más populares y de más brillante actuación en las luchas sostenidas en los últimos tiempos por la patria. Hizo todas las campañas de Africa y de China, mereciendo por su heroico valor y por sus méritos de guerra, ser ascendido hasta el alto grado de teniente general. El gobierno italiano, que conocía las grandes cualidades que tenía como organizador, le confió los delicados puestos de gobernador de la Cirenaica, primero, y más tarde de Libia, en cuyos cargos supo destacarse por su gran cultura y sus aciertos de gobernante. Vuelto a la península, se le dió el mando de la Guardia Real, en 1916, del que se le reveló, hace poco, para confiarle el mando de las tropas destinadas a conservar el orden.

Con su muerte pierde Italia a uno de los hombres que más han trabajado por el engrandecimiento de la patria.

Preparando las elecciones

UNA TANDA DE 105 NUEVOS CIUDADANOS

El año que se inicia hoy será pródigo en novedades políticas, al menos para nosotros. En noviembre tendremos elecciones de presidente de la República, de 3 miembros del Consejo Nacional de Administración, de un tercio del Senado, de diputados, de consejeros departamentales, de asambleas representativas, etc. Con este motivo, ya se notan los movimientos precursores del acto eleccionario, traducidos en la gran demanda de cartas de ciudadanía. Ayer, por el Ministerio de Instrucción Pública, se expidieron 105. Clasificados estos futuros votantes por país de origen, se dividen así: 33 brasileros, 23 italianos, 22 españoles, 13 argentinos, 2 griegos, 3 turcos, 2 servios, 1 montenegrino, 1 ruso, 1 francés, 1 árabe y 1 portugués.

"LA PUA"

Hoy apareció el tercer número del semanario popular "La Púa".

Trae un interesante material de lectura y crónicas completas de carreras, football, teatros, etc.

INSPECCION DE MINAS INDUSTRIALES

ARQUEO DE CAJA

La Inspección Nacional de Hacienda, comunicó al Ministerio de Industrias, el resultado del arqueo practicado en la Inspección de Minas e Industrias por el Inspector de Hacienda, don Horacio J. Fariña, en los primeros días del mes corriente. Al concluirse esta diligencia, se comprobó que los libros de contabilidad de la repartición mencionada, estaban en perfecto orden, y que, además, existe un saldo favorable depositado en el Banco de la República, por concepto de economías introducidas por el Director de la Inspección, ingeniero Juan P. Pitamiglio, en el servicio de contralor y verificación de materiales.

CARNE PARA EL PUEBLO

NUEVO PUESTO

Desde el miércoles 3 de Enero entrante, funcionará en la calle de Guaná y Juan Paullier, un nuevo puesto en el que se venderá carne procedente de la faena que se realiza por cuenta del Concejo de Administración Departamental, a los mismos precios que rigen en las ferias francas y demás puestos establecidos que son como sigue: Carne en general por kilo, pesos 0.16; agujas, $ 0.10; huesos y cogote, pesos 0.02.

Con la instalación de este nuevo puesto se da satisfacción a los insistentes pedidos del vecindario de las calles Juan Paullier, Guaná y sus adyacentes, que llevaron hasta el Concejo sus quejas por el cobro abusivo de elevados precios por parte de los carniceros establecidos en esas inmediaciones.

Transportes nacionales

LA PROPUESTA PRESENTADA

Ayer se abrieron las propuestas de arrendamientos de los barcos ex-alemanes a que llamó la Comisión Nacional de Transportes. Solo se presentó una casa, radicada en Buenos Aires y representada por el señor A. Metz Green, que ofrece arrendar cuatro transportes por el término de un año con opción a dos, mediante estas condiciones: correr con todos los gastos de presupuesto, conservación y navegación y da al Estado el 25 por ciento del producto líquido. El Estado, por medio del control que quiera disponer, se asegurará del rendimiento efectivo de acuerdo con el cual le corresponde ese 25 por ciento.

Los sueldos los abonará la empresa arrendadora en consonancia con los corrientes. Los empleados serán todos uruguayos, y en lo que sea posible los mismos que hoy figuran en la dotación de esos barcos; pero su número quedará limitado a los extrictamente necesarios.

La Comisión debe resolver de un momento a otro sobre esta propuesta, que, en realidad, es la ya presentada al Consejo Nacional de Administración por la misma empresa.

LOS ESPAÑOLES EN EL URUGUAY

AGRADECIMIENTO DE ALFONSO XIII

El Vizconde de la Fuente, Representante de España en el Uruguay, ha recibido una Real Orden en la que se testimonia el profundo agradecimiento de Su Majestad el Rey y del Gobierno Español por los trabajos verificados en esta República a favor del ejército que combate en Africa enviando a todos su más entusiasta enhorabuena por el lisonjero éxito alcanzado. El Ministro español, que debe embarcar próximamente para España en uso de licencia comparte de todo corazón ese agradecimiento al despedirse de los españoles aquí residentes por unos meses deja constancia de lo que apreció y aprecia las atenciones recibidas constantemente.

MOVIMIENTO POLITICO

LOS NACIONALISTAS

En el Salto — El 8 del cte., mes de enero se realizará en la 6a., sección de aquel Departamento una asamblea partidaria de propaganda nacionalista. La comisión directiva de aquella seccional ha invitado al directorio del partido para que haga acto de presencia en la referida conferencia.

Congreso de Clubs — La cele- Nacionalistas de la Capital, efectuado por iniciativa del Club "Bernardo F. Berro", adquiere una alta significación, teniendo en cuenta la próxima lucha comicial por lo que su gestión representa en ella: en la armonía y concierto del esfuerzo de las entidades seccionales.

En las deliberaciones de dicho Congreso se ha suscitado interesantísimos asuntos relacionados con la organización del partido en la capital.

Ya se han adherido muchos centros nacionalistas al Congreso de Clubs. Y es de esperar que el ejemplo cunda en beneficio de los intereses de la colectividad política la cual, en esta emergencia electoral arriesga como nunca su preponderancia política.

LOS SOCIALISTAS

Su acción en 1921 — Informa la secretaría del Partido Socialista, que el presente año es el primero desde que el Partido tiene actuación activa en la política y en la vida nacional, — es decir, desde hace diez años, — que perturbaciones de orden doctrinario e interno han desviado un tanto su acción propagandista y de crítica al actual régimen. En efecto, las prolongadas discusiones sobre el problema de las Internacionales, absorvieron por un espacio de tiempo bastante crecido, las energías de los dirigentes socialistas.

Nuestro partido quería, por ahora, permanecer al margen de todas las Internacionales, para sostener en primer término, la unidad del proletariado universal, y evitar confusionismos, sosteniendo igualmente solidaridad con todos los movimientos del mundo, comenzando, como es natural por la gran Revolución Rusa. Pero una mayoría aparente dentro del partido, resolvió adherirse a la III Internacional Rusa, y provocó una lamentable escisión, creando un partido que llaman "comunista". Como es de suponerse, esto trajo quebrantos inmediatos, como ser: la pérdida del diario socialista y de la imprenta, que había sido adquirida con dinero de socialistas; el abandono de las bancas en la comuna y en el parlamento nacional, el debilitamiento de su propaganda, la pérdida de varios locales y bibliotecas partidarias, agregando a todo esto, el encono con que los que se llamaban "comunistas" atacaban principios, ideas, doctrinas y táctica sostenidas por ellos mismos hasta la víspera. Los actuales acontecimientos de Rusia y la actitud que han adoptado otros partidos comunistas — como el de Alemania que en su reciente congreso ha resuelto mantener una política de colaboración para para lograr un gobierno socialista avanzado — han venido a dar la razón al Partido Socialista que sostuvo y mantuvo, el actual criterio que ahora sustentan y practican rusos y comunistas de otros pueblos.

Pasada esa crisis, el Partido Socialista se ha reorganizado fuertemente, y mejor quizá, contando en la actualidad con diez centros, con una "Casa del Partido", con locales tan amplios como el del Centro de la 10o., y 11o., donde se reunen sociedades gremiales y obreras; con una revista y un periódico "Germinal" y "Vanguardia". Acaba de adquirir una imprenta por la cual editará un diario que aparecerá dentro de dos o tres meses, y cuenta con un núcleo de jóvenes estudiosos y trabajadores y oradores de algún prestigio, sin contar al Dr. Emilio Frugoni, cuya personalidad no necesita presentación. Su propaganda se ha encaminado sin vacilaciones, y desaparecida la causa de su temporaria interrupción, encaminan sus actividades hacia la propagación de sus ideales, como el partido de la clase trabajadora del Uruguay. Así, en plena actividad y florecimiento, lo sorprende el año 1922.

LOS RIVERISTAS

Ha sido fecunda y amplia la labor política efectuada en el año que termina por esta colectividad colorada.

Su acción manifestada en actos de propaganda partidaria; en la organización de sus autoridades departamentales; en la actividad de sus organismos deliberantes, demuestran bien claramente, sus propósitos de colaboración eficaz en el triunfo de la causa colorada. También, es digno de anotar, el espíritu conciliatorio, predicado por el Riverismo entre las diversas fracciones del Partido Colorado, como forma propicia de obtener un éxito en la próxima lucha comicial, en donde tan seriamente comprometido se halla su destino político.

LOS RADICALES

En la mirada retrospectiva de la acción política de esta importante fracción colorada que se distingue con el lema de Partido Colorado Radical, vemos también un esfuerzo serio, grave y profundo hecho en pro de la defensa de los ideales sustentados por el coloradismo.

No obstante sindicarse por una acción radical, como su nombre lo indica, en lo que respecta al tradicionalismo principista, ha demostrado en la palabra de su prensa y de sus hombres públicos desde la tribuna de propaganda democrática, un concepto amplio y razonable acerca del acuerdo colorado, para el triunfo del Partido histórico de la Defensa, poniendo, por sobre sus intereses particulares, los trascendentales intereses de la colectividad.

LOS BATLLISTAS

Esta fracción, que forma el grupo mayor de los colorados, aporta también su considerable concurso a la obra de mantenimiento de los ideales y de las posiciones logradas por el Partido Colorado.

Ha comenzado ya su tarea organizadora en las autoridades partidarias del interior así como también su labor de propaganda. La Convención batllista discute el programa ideológico que sustentará el partido, completando, de esta manera, la acción práctica con la finalidad idealista.

Sus autoridades seccionales se aperciben activamente para librar la primera lucha fundamental que es la labor inscriptora.

NOTICIAS GENERALES

INSTITUTO N. DE AGRONOMIA
Alumnos aprobados

Veterinaria, 2.o curso. — Gabino Genóz, Gilberto Silveira, Luis A. Zunino, Cipriano A. Lasserre, Arístides López Miguel de Medina, Guillermo Vanrell, Carlos M. Bidagaray, Mario Gollarretta, F. F. Vissetti.

Hidráulica. — Zolino Cenóz, Luis A. Zunino, Gilberto Silveira, Cipriano A. Lasserre, Pedro A. Bocage, Carlos M. Bidagaray, Guillermo Vanrell, Miguel de Medina, Ernesto Riet, F. F. Vissetti.

Veterinaria 1er. curso. — Antonio Genta, Raymundo Uraga, F. C. Rodríguez.

Bromatología — Rodolfo Clavelli.

FACULTAD de ARQUITECTURA
Renuncia del Sr. Acosta y Lara

Ayer presentó renuncia del decanato de la Facultad de Arquitectura, el arquitecto Horacio Acosta y Lara, quien venía desempeñando ese cargo desde el 9 de Enero de 1915. La renuncia del señor Acosta quien debía de cesar dentro de unos días en el puesto que desempeñaba, está basada en la incompatibilidad que existe entre el cargo de vocal del Consejo Directivo de Arquitectura para el que fué electo en las elecciones del miércoles pasado y el decanato. De acuerdo con la ley universitaria respectiva, reemplazará interinamente al señor Acosta y Lara el catedrático más antiguo de la Facultad.

CORRESPONDENCIA MAL DIRIGIDA

Aleman Juana; Ardair Fabriciano; Alonzo Quirino; Armand T.; Amsalea Laurencio; Aquarone Francisco; Alsina Inés S. de; Aguilera Elida; Aranda María Esther; Alonzo Alfredo; Antúnez Cándida; Acosta y Lara Fernando; Andrade Eliseo; Arteaga Juan José; Arrillaga Francisco; Alonso María; Alvarez Pedro A.; Ayala Santos; Albres Tomás; Amanda Ema; Aiban Antonio; Acosta Felipe; Alcto Joaquín; Artori Magdalena; Acosta Margarita; Alvarez Bernardo; Acevedo José Antonio; Antúñez Palmira; Ayala José; Alfonso Eustaquio; Alvarez Pedro A.; Alcaide María; Alberro Tomás; Acosta Guzmán; Ardresano Rafael; Aguirre Lucas; Aguirregaray Faustino; Abalde Wemecio; Antelo José; Alvarez Bernabela, Alonso Cecilia.

POBLACION FLOTANTE

Diciembre 31 de 1921. —

GRAND HOTEL — T. Menchaca Lira, E. Cimil Paz, Arturo Paz, E. Guilayn, A. Gonzalez Arce y señora, de Buenos Aires.

CAMPIOTTI — A. Gutiérrez y señora, Exequiel Casas, Interior.

SEVERI — J. A. Macobito y señora, del interior.

PYRAMIDES — Carlos Montero y señora, del interior.

ALHAMBRA. — G. Gesberthi, C. Fonsan.

ORIENTAL. — Carlos Sykes.

GLOBO — Benjamín Machín, Buenos Aires.

SPORTMAN —Guillermo Arrospide, H. Bruqueño, del interior.

REGISTRO CIVIL

Matrimonios—

Arístides Queirolo 28 años, empleado, oriental con Nieves Benovia Frías 22 años, oriental.

—José Luis Ibarra, 38 años, militar, oriental, con María Magdalena Telesfora Bonino, años 22, oriental.

—Agustín Manuel Candan, 23 años, panadero, argentino con Manuela Pardiñaz, 22 años, oriental.

—Juan Alberto Torres Ibaña, chauffeur, oriental con Constancia Castellanos, 17 años, oriental.

—José Carlos Domínguez, 22 años, empleado, oriental, con Elida Elena Agradeña, 18 años, oriental.

—Antonio Masino, 25 años, electricista, oriental, con María Pavone, 17 años, oriental.

—Damiantino Bandieto Bueno, [illegible] años, fondero, oriental con Leonor Vera, 26 años, oriental.

—Seferino Cómodo, 25 años, oriental, panadero con Celestina Dopico, oriental 19 años.

Defunciones—

Blanca Elsa, oriental, 1 año, Palmar 2267.

Camila P. de Hermida, española, 71 años, viuda, Minas 1244.

Ramona F. de Portillo, española, 51 años, casada, Francisco Gómez 31.

Mario Tagliaferro, oriental, 7 años, José L. Terra 2477.

María A. Zicabo, oriental, 5 meses, Recinto 214.

Alejandro Laborde, francés 70 años, casado, Camino Suárez N.o 2878.

Bernardino Arriola, oriental, 49 años, soltero, Fermín Ferreira.

Tomás M. aFerreira, oriental, [illegible] años, soltero, . eFrmín Ferreira.

Ema Martínez, oriental, meses 10, General Paz 1392.

María Inés Vignole, oriental, 2 meses, Asilo Larrañaga.

Antonio Rodríguez, portugués, 33 años, casado, Uruguay 1886.

Polvo graseoso de Leichner
Jazmín
POLVO GRASEOSO DE LEICHNER

Si usted no adopta un hábito protector señora, es posible que más tarde tenga que lamentar consecuencias fatales, como la prematura decadencia o desmejoramiento del cutis, circunstancia que inevitablemente [illegible] por tierra con toda la estética facial femenina.

Conjure usted semejante peligro usando constantemente el POLVO GRASEOSO

LEICHNER

cuyas maravillosas propiedades conservan la piel de la cara en ese envidiable estado de permanente frescura, suavidad y delicadeza que tanto realza y embellece al rostro de la mujer.

MENDEL Y CIA.

Paysandú 1178. Montevideo.

Biblioteca América

UNA NOTA SIMPATICA

Señora Presidenta de la Comisión Protectora de la Biblioteca "América" en el Uruguay-Montevideo doña Laura Carreras de Bastos. Distinguida Señora: La Comisión Protectora que presido, se ha impuesto con verdadero placer, del interesante informe que Vd. ha presentado a la gran Asamblea de la Liga de Damas Católicas del Uruguay publicado en "El Eco", órgano de esa Comisión Protectora de su dignísima presidencia.

La labor tesonera de Vd. secundada por sus dignísimas compañeras de Comisión al amparo de la prestigiosa Liga de Damas Católicas del Uruguay, rodea a la Biblioteca "América" de un prestigio simpatiquísimo, valorando su importancia, y afianzando cada vez más, su valimiento para llegar a ser en breve tiempo una de las instituciones americanas más importantes de Europa.

Por de pronto puedo asegurar a la Señora Presidenta: que en la Biblioteca "América" habrá de cultivarse activamente el afecto hacia los pueblos americanos, y será centro de propagandas útiles o patrióticas, para así, poder justificar la razón de su existencia y cooperar de esta suerte a la mayor unión y fraternidad de nuestros pueblos.

Al agradecer una vez más a esa Honorable Comisión Protectora y a sus adeptos el favor de la patriótica cooperación que nos dispensan, me honro, Señora, reiterando a Vd. el testimonio de mi respetuosa consideración. — Juan G. Molina, Presidente — Arturo S. Leyro, Secretario.

CENSO INDUSTRIAL

REUNION EN LA COMISION

Bajo la presidencia del Director de Estadística, doctor Julio M. Llamas se reunió en su local del Ministerio de Industrias la Comisión de Censo Industrial. La Comisión prosiguió el estudio del plan de organización del censo, determinándose las industrias que serían objeto de ampliaciones por la importancia que invisten en sus relaciones con la vida económica del país. En la próxima reunión se tratará el tema Redacción del Boletín a adoptarse, debiendo los señores vocales presentar las modificaciones que juzguen convenientes.

Cámara de Diputados

La Cámara se reunirá el lunes 2 de Enero, a las 3 y 30, para informarse de los asuntos entrados y considerar la siguiente orden del día en discusión general y particular: Presupuesto General de Gastos.

Ajedrez

RESULTADO DE HOY

Berasain, campeón uruguayo, ganó a Lynch, campeón argentino.

Grau, tablas con Illa.

Freitas, tablas con Castro.

Loeder perdió con Coria.

Rivas está perdido en la partida que sigue con Palau.

Montalbán trata de ganar a Ellerman.

Dr. Barbosa pierde seguramente con Villegas.

El resultado de las partidas transferidas de anteayer es el siguiente: Reca, Tablas con Alberto y Grau gana a Castro.

Trájico porvenir

El Tribunal de Monmouth (Inglaterra) acaba de condenar a presidio "por el tiempo que quiera el rey", al joven de catorce años, Harold Jones, como autor del asesinato de dos jovencitas: Flora Sitte y Freda Burnell. Jones ha contado que el 8 de julio, en el momento en que Flora salía de casa de los padres del joven en donde había estado de visita, la cogió por el cuello, la llevó a la fuerza hasta la cocina y la hundió un cuchillo en la garganta. A fin de evitar que saltara la sangre, tuvo la serenidad de llevar a su víctima encima del fregadero. En seguida transportó el cadáver a uno de los pisos altos, y subiéndolo sobre una mesa intentó dejarlo caer por una trampa al granero. No pudiendo conseguir, buscó una cuerda, la ató alrededor del cuerpo y ató después su pañuelo, porque la cuerda era corta. Con una vela inspeccionó hasta los rincones más recónditos, haciendo desaparecer todo rastro del crimen. Se lavó. Se bañó después, y estando en el baño fué cuando la madre de Flora golpeó en la puerta de la casa para preguntar si su hija estaba allí. Jones respondió que no la había visto. Algunas horas después hacía el mismo pesquisas para buscar a la niña por las habitaciones. El culpable declaró al fin con la mayor sangre fría que el único móvil de su crimen había sido simplemente el deseo de matar...

La Compañia Swift de Montevideo S.A.

DESEA UN

FELIZ AÑO NUEVO

A TODOS SUS FAVORECEDORES

Montevideo, Enero 1o. de 1922

Desde que escribí mi primera carta que no he vuelto a sentir los dolores que tanto me afligían
5 Años de DOLORES REUMÁTICOS curados por las PILDORAS DeWitt

El Señor D. Bell, después de sufrir dolores reumáticos durante cinco años, puede ahora afortunadamente decir, que está en un todo libre de ellos. Quizás parezca extraordinario que con solamente tomar unas pocas de las Píldoras De Witt se efectúe una cura rápida, pero nosotros sabemos á qué debe atribuirse esto. La índole de las Píldoras De Witt es tal, que afectan directamente los Riñones (no los intestinos), y lavan y eliminan todas aquellas partículas pequeñas de cristales venenosos que existen en los tejidos de las personas que padecen de Reumatismo, Gota, Ciática, etc. El hecho de que el Señor Bell no ha vuelto a sufrir nuevos ataques, es prueba concluyente de que las Píldoras De Witt han dado los resultados que eran de esperarse.

Sírvanse ahora leer lo que dice el Señor Daniel Bell:—

"Durante más de cinco años he venido sufriendo de dolores terribles reumáticos en la espalda. Estos dolores eran tan agudos que casi no podía moverme de un lugar a otro. Traté un remedio después de otro en la esperanza de descubrir algo que me aliviase, pero mis esfuerzos resultaron inútiles. Me recomendaron el uso de las Píldoras De Witt para los Riñones y la Vejiga. Compré una caja de dichas Píldoras y muy poco después de tomar varias de estas pildoritas empecé a realizar el maravilloso remedio que eran. Después de tomar tres cajas de dichas Píldoras, tengo la dicha de informarles que me siento perfectamente bien y puedo dedicarme a mi trabajo durante el día sin sufrir dolor alguno."

PRUEBA DE UNA CURA DURADERA.

Siete años después, es decir, en Julio de 1919, dice el Señor Bell quien ahora tiene 73 años de edad:—

"Nunca he vuelto a sufrir de nuevo aquellos dolores agudos de que padecí durante tanto tiempo."—

143, Gloucester Road, Peckham, (Inglaterra).

Si desean obtener resultados inmediatos, deben comprar las

PILDORAS DeWITT

para los Riñones y la Vejiga

El Mejor Remedio en el mundo entero para

REUMATISMO, LUMBAGO, CIATICA, CALCULOS. DEBILIDAD DE ESPALDA, CISTITIS, PIEDRA. GOTA, DOLOR DE ESPALDA, LASITUD.

TODAS LAS FORMAS DE TRASTORNOS DE LA VEJIGA.

Venden en todas las principales farmacias y droguerías; pero si Usted tiene alguna dificultad en hallarlas pídalas al depósito general

BEISSO Y CIA. — Montevideo.
Venta autorizada por el Consej
Venta autorizada por el Consejo Nacional de Higiene

El banquete de confraternidad periodística

se realizó ayer medio día con brillante éxito

Aspecto que ofrecía la mesa

Efectuóse este medio día en el salón de fiestas del Parque Hotel, elegantemente decorado por el Director de Parques y Jardines, señor Luis Guillot, el banquete de confraternidad periodística organizado por el Círculo de la Prensa, en el deseo de agrupar en forma amigable a todos los diversos elementos que actúan en la prensa metropolitana sin distinción de tendencias políticas o filosóficas. Como era de esperarse, el éxito que coronó la iniciativa fué completo. Toda la prensa montevideana estaba en el Parque Hotel. Directores, redactores, cronistas, correctores, etc. Ninguno de los que diariamente gestan sus energías en la preparación de los rotativos faltaba a la cita, que fué cita amistosa, y por lo tanto, grata a todos. Asistieron también al banquete, especialmente invitados, el señor Jorge A. Mitre, director de "La Nación" bonaerense, el doctor Víctor Pérez Petit, señor Héctor R. Gómez y señor Julio María Sosa, excusando su inasistencia el señor Antonio Bachini y los doctores Juan A. Ramírez, Dardo Regules. Presidió el acto el Presidente del Círculo de la Prensa, señor Eduardo Ferreira, teniendo a su derecha al señor Mitre y a su izquierda al señor Pérez Petit. Los demás asientos de la cabecera los ocupaban los Pedro Cosio, Julio María Sosa, señores doctor Hugo Antuña, Héctor R. Gómez, doctor Francisco A. Schinca, doctor Eduardo Rodríguez Larreta, L. Enrique Andreoli, José M. Ferreiro, doctor Román Lezama Muñoz. A lo largo de la mesa, colocada en forma de U se sentaron los siguientes periodistas: Ricardo Barrandegui, Aníbal Garderes, Carlos A. Lecueder, Carlos Cantú, Carlos Scheck, Armando Ibarucea, José L. Gomensoro, Antonio Granotich, Luis Scarzolo Travieso, Eduardo Milburn, Miguel Angel Fernández de la Puente, José Calixto Yáñez, Bernardino E. Orique, Juan Carlos Quintero Delgado, Gerardo Sienra, Alberto Alonso, Perfecto López Campaña, M. Oribe Coronel, José Marella y Blanc, Héctor Defféminis, Emilio Rodríguez Brito, Antonio M. Amarelle, Orestes Baroffio, Simón S. Lucuix, Raúl Castells, Luis E. Quijano, Orosmán Moratorio, Salustiano Gonzálea, Carlos Quijano, Juan V. Barbat, Enrique Aubriot, Angel J. Gil, Juan A. Soria Goowland, Eduardo Díaz, Ramón Novares, Juan Torres, Aureliano Chopitea, Ricardo J. Quartino, Ricardo Escuder, Luis Bertián, José M. Fontela, Luis Bello, Honorio Vila, Gualberto Riffaud, Javier Gomensoro, Prudencio Ellauri, José Luis Panizza, Jacinto Tabares, Eduardo Dualde, Mario Villagrán, Rodolfo P. Piria, Juan V. Despósito, Arturo Scarone, Carlos Ferrando, Andrés de Dios Aldasoro, Alberto Montaldo de León, Américo Hartman Quijano, José María Martínez, Justo Darritchon, Arturo González Ferrando, Marcio. P. Falco, José A. Torrens, Víctor Machi, Antonio G. Fusco, Gabriel Anolles Egaña, Fortunato Pereyra Leal, Ignacio Benítez Pérez Benítez, Miguel A. Marsiglia, Venancio López Labandera, Felipe Susena, José Noya, Eduardo A. Alvarez, León V. Angulo, Santos Sans, José R. Sena, Idelfonso Pereda Valdés, Carlos Viviani, Francisco Soler, Juan Ruggiero, Juan Pedro Suárez, Armando Baratta, Justo Asiain, Mario Castellanos, Carlos de Jovellanos y Paseyro, Humberto Félix Castro, Luis Alberto Moreno, Felipe Velasco Piñeyrúa, Eduardo G. Gilimón, Manlio Vitale D'Amico, Luis Casatroja, Angel S. Adami, Francisco Aramendi, Miguel N. Ortiz, Jorge Soler Vilardebó, Ernesto Villegas Suárez, Francisco Pollero, Mario Radaelli, Silvio R. Gugliucci, Manuel Magariños, Román Berro y Carlos E. Castellanos.

La fiesta se desarrolló, como es de presumir, en un ambiente de franca cordialidad y alegría, sin brindis ni discursos, y sin más afán que de olvidar por un momento la lucha por la noticia y el triunfo periodístico, y dar a la vida una mínima parte de lo que ella exije para que no resulte amarga.

EL NUEVO MINISTRO DEL INTERIOR

TOMA POSESION DEL CARGO

Con el ceremonial de práctica, el Presidente de la República dió ayer posesión del cargo de Ministro del Interior, al doctor Carlos María Sorín, nombrado el viernes para desempeñar esa Secretaría de Estado.

El Escribano de Gobierno y Hacienda, labró el acta respectiva, e inmediatamente de suscripta se dió por terminada la ceremonia, que fué presenciada por numerosos amigos del doctor Sorín y jefes y oficiales del Ejército y la Armada.

Seguidamente, el nuevo Secretario de Estado, pasó a ocupar su despacho, en la calle Uruguay, recibiendo el saludo de numerosas personas y funcionarios públicos.

El doctor Sorín en el momento de firmar el acta

Caja de Jubilaciones y Pensiones Civiles

ASUNTOS DESPACHADOS

El viernes último celebró sesión el Comité Ejecutivo de la Caja de Jubilaciones y Pensiones Civiles bajo la presidencia del señor Contador General de la Nación don Enrique Givogre, y con asistencia de los vocales señores Sayagués Laso, Márquez, Lezama Muñoz y Hernández.

Abierto el acto el Comité adoptó entre otras, las siguientes resoluciones:

Aconsejar al Poder Ejecutivo el otorgamiento de las jubilaciones, cuyas causales y asignaciones anuales se expresan, solicitadas por los señores Felisberto Perera, reforma de cédula, $ 248.92 y Scévola Fontana, imposibilidad, $ 331.90, y de las pensiones pedidas por doña Rosario Cancela de Lamas, $ 133.69 y Sara S. de Zabala, $ 159.44.

Efectuar las siguientes devoluciones: a Elbio Silva Arias, pesos 16.08, por concepto de multas; a Segundo Gutiérrez y a Lorenzo Palú, lo descontado erróneamente por concepto de "Ingreso", o sea pesos 2.64 y pesos 20.00 respectivamente, y a Oscar M. Tebot, pesos 5.60 por reintegro abonado demás.

Computar servicios públicos a los señores Francisco Diraca, Agustín Vernazza, Manuel Otermin, Domingo Tarallo, Gregorio López y Carlos M. Montaño.

Conceder un auxilio de cuatro sueldos (pesos 180.00) a la señora Herminia P. de Santos.

Otorgar una licencia de 20 días al Oficial de Sección de la Contaduría de la Caja, don Ramón Amaro.

Dar licencia por tres meses para ausentarse de la República, a la pensionista Isolina M. de Pérez.

Conceder vista de su expediente sobre reclamo de haberes, al señor Francisco C. Fiorito.

No hacer lugar al reclamo de diferencias de jubilaciones interpuesto por la señorita Armanda Falca, como hija del ex jubilado don Miguel Falca, por haber sido vetada la ley que interpretó la de 9 de Abril de 1918.

Mandar pagar a la señora Elena de C. Vidal el auxilio solicitado como madre viuda de don Guzmán Vidal, empleado, en la Administración de Lotería.

No hacer lugar al pedido de cómputo de servicios formulado por el señor Juan Gómez, como sobrestante del Banco de la República.

Declarar que el señor Juan C. González tiene derecho a pagar montepío como empleado de la Administración Nacional del Puerto y oficiar a esta repartición para que descuente a todos los obreros de la misma el montepío reglamentario;

No hacer lugar a la solicitud de cómputo del señor Apolinario Flores por no encontrarse su caso comprendido en los términos de la ley del 1.o de Abril de 1916.

Expresar al Poder Ejecutivo que la Caja opina que no corresponde acordar las jubilaciones que solicitan doña Manuela Novas y don Teodoro Ayala, porque la primera no se amparó al artículo 2.o de la ley de 11 de Julio de 1906 y porque el segundo fué dado de baja como guardia civil a su solicitud.

Manifestar al mismo Poder Ejecutivo que la Caja entiende que no procede la pensión pedida por los hijos de don Vicente Cesarino, dado que éste falleció un año después de haber cesado en el servicio público.

LA CERAMICA MORA Y ESPAÑOLA

Las primeras obras cerámicas de los árabes aparecieron en el Asia Menor y se diseminaron por el norte de Africa con las conquistas del Islam.

Conquistada España en 712 por los califas, importaron la cerámica árabe. Sus azulejos, muy raros hoy en día, pueden reconocerse; pero las primeras jarras fabricadas en España son muy semejantes a las importadas del Maghred. Los objetos de alfarería hispanomorisca se caracterizaban por la elegancia de sus recubiertos. Málaga fué un centro de fabricación morisca.

Existe un documento de 1350 que dice: "En Málaga se fabrican hermosos objetos de alfarería o de porcelana dorada, que se exportan a todas partes".

Sin embargo, el verdadero centro de fabricación estaba en Valencia, pues don Jaime el Conquistador, al apoderarse de Játiba otorgó ciertos privilegios a los alfareros de dicha ciudad.

Se supone que en Barcelona también se fabricó alfarería morisca, y muchas obras llevan las armas de Aragón-Sicilia.

Martín de Viciana hace mención en 1564 de la Villa de Biar con 14 fábricas, y de la ciudad de Traiguera, con 23. "También se fabricaba en Inca, interior de la isla de Mallorca. Se supone que también se fabricasen jarras y azulejos en Ibiza, y en el siglo XIV salían de los puertos de las islas Baleares 900 bajeles que llevaban sus productos de cerámica a todas partes.

EL VALOR DE LOS AUTOGRAFOS

CURIOSA ESTADISTICA

Los autógrafos de hombres o mujeres más o menos célebres, vivientes o extintos, son de las cosas cuyo precio no ha aumentado casi después de la guerra aun cuando subsiste el interés de los coleccionistas.

Según un experto que se dedica en París al negocio de autógrafos, éstos tienen un valor que está en proporción directa con la autoridad del firmante, cualquiera que sea la forma en que esa notoriedad haya sido adquirida. Es así cómo entre los contemporáneos, un Carpentier tiene un valor igual a un Julio Lemaitre y que un Landrú, el nuevo Barba Azul o un Carlitos Chaplin, costarían indudablemente más caros.

Sin embargo, el talento reconocido de un autor no influye siempre sobre el precio de su firma: se puede comprar un Víctor Hugo por 20 francos y una marquesa de Sevigné por 150. Y la diferencia de precio se explica: el gran poeta prodigó mucho su firma, no así la ilustre dama.

En los últimos tiempos los autógrafos más solicitados han sido los de Mallarmé, Verlaine, Baudelaire, Anatole France y Loti. Los de Joffré y Foch de los que hay pocos todavía, se venden de 60 a 70 francos.

Se anotan además, entre otros muchos, los siguientes precios: unos versos de Teodoro de Banville, 25 francos; cartas de Mauricio Barrés, 16; de Beaumarchais, 50; de Paulina Bonaparte, hermana de Napoleón I, 150; autógrafos de Balzac, 50; de Carlos Dickens, 100; de Enrique IV, sobre pergamino, 50; de Napoleón 57; de Nicolás I, 50; de Sardou, 8; de Rodin, Rochefort, Felipe III, rey de España, 15.

Una carta de Rosseau cuesta 500 francos y 96 misivas de María Lelazinska, esposa de Luis XV, valen doce mil francos.

Los precios records de los autógrafos parecen pertenecer a un Carlos el Gordo y un Carlo Magno, piezas rarísimas, por las que se solicitan muchos millares de francos.

Concejo de A. Departamental

UNION—CARRASCO

El señor Felipe Bertola ha presentado un escrito a la Dirección de Rodados, solicitando permiso para estacionar frente a la Estación Unión, un automovilcamion, destinado a efectuar el trasporte de pasajeros entre esta localidad y el Balneario de Carrasco.

EL HORARIO EN LOS MERCADOS

La Administración de Abasto Tablada y Mercados, ha informado en un expediente remitido por el Ministerio de Industrias al Concejo de Administración Departamental recabando su cooperación para vigilar el cumplimiento de la Ley sobre horario obrero en los mercados, con especialidad en el Agrícola. La Oficina aludida considera que, para hacer eficaz el cumplimiento de ese horario sería necesario incorporar diversas disposiciones, que enumera, al Reglamento en vigencia.

Este asunto será considerado en breve por el Concejo a los efectos de su remisión al Ministerio solicitante.

SOLICITANDO UN CARRO

La Dirección del Jardín Zoológico Pereyra Rosell, ha dispuesto solicitar del Concejo de A Departamental que se le provea de un carro de dos ruedas y los arneses correspondientes, a objeto de destinarlo a servicios del referido paseo.

Por la Presidencia

REGLAMENTO Y PROGRAMA APROBADO

La Presidencia de la República ha puesto su aprobación al Reglamento y programa formulado por el Director del Hospital Militar Central para el curso de cirugía de guerra.

EL PLACER DE VIAJAR

Otras tierras y otros sueños

Todos los veranos médicos, higienistas, psicólogos y simples ulicularios repiten la misma pregunta: ¿Qué lugar debe ser preferido por quienes se proponen de veras descansar de los agobios y fatigas de una ocupación sedentaria? Como es natural, la cuestión sigue sin dilucidar, entre otras razones, porque cada ser humano tiene organización, temperamento, estado de salud, gustos y negocios, diferentes. Además, para que las respuestas fueran sinceras, sería menester que todos los preguntados fuesen ricos, gozaran de perfecta salud, no hubieran doblado la cumbre de la vida y disfrutaran de absoluta independencia en el orden familiar y social. Desgraciadamente, la mayor parte de los veraneantes, a semejanza del famoso loro lusitano, van donde los llevan.

Hay que abandonar la personalidad

Verdaderamente, para que encontrásemos en los viajes el descanso espiritual y la delección que buscamos, sería preciso que dejásemos en nuestra vivienda nuestro nombre y nuestra personalidad: que nadie nos conociera y que nosotros mismos olvidásemos todo lo que diariamente nos preocupa. De otra suerte, cambiarán los horizontes que contemplamos, pero no nuestro panorama espiritual. Pinocho en la luna. Pinocho en el país de los gigantes. Pinocho en el Polo, en la China o en los antípodas, es siempre el mismo mumuñeco articulado que hace en todas partes las mismas tonterías Gullive al menos era diferente en Liliput que en Brobdignac o en el país de los sabios o de los solípedos porque al cambiar la talla o la naturaleza de los habitantes de las regiones que recorría podía creerse gigante o enano, necio o sabio, soberano o bestia. Pero nosotros encontramos doquiera a misma humanidad, que nos es, ¡ay! demasiado conocida, se vista de "smoking" o se adorne con plumas. Y nos conocemos también demasiado a nosotros mismos para no decir al despertarnos todas las mañanas, en el Atlántico como en la posada, en el transatlántico como en el "sleeping", en la sierra igual que en la costa y en la ciudad tanto como en la aldea: "¡Hola, mi viejo amigo! Veo que no has cambiado durante tu viaje. En ti se desmiente la afirmación del clásico: "Nihil mutatur abillo".

El "yo" metafísico

Y es ese olvido de la propia personalidad lo que precisamente buscamos en vano en nuestras excursiones veraniegas. El pobre quiere hacerse la ilusión de que es rico; el aburrido y el misántropo pretenden convencerse de que se divierten de un modo loco; el enfermo hace esfuerzos olímpicos por hacerse la cuenta de que está sano y el viejo. ¡Inútil empeño! Llevamos dentro de ese "yo metafísico tanto entristuvo los ocios de los filósofos alemanes a principios del siglo pasado, y que, según la ficción campoamorina hacía parecer leves todos los suplicios dantescos ante el tormento insoportable de ir por el mundo cargado con la propia conciencia.

Acaso hay viajeros que se sienten orgullosos al pasear por el universo la propia personalidad; pero para esos tanto monta el viaje al centro de la tierra deverne o la excursión selenítica de Cyrano de Berzerac, como el "Viaje alrededor de mi cuarto", de Maistre. No verán jamás sino aquello que llevan dentro: su universo será superior o inferior.

EL COMERCIO Y LA INDUSTRIA EN RUSIA

El fracaso de las ideologías económicas extremistas en Rusia hace ver una vez más cuán peligrosas son las utopías y cuan poco dignos de crédito los apóstoles de cierta clase de orientaciones sociales, que pontifican sobre los enigmas del porvenir, creyendo alcanzar con solo alargar la mano todos los beneficios con que soñara la mente en sus divagaciones febriles.

Pretender volver por qué sí, a voluntad del envés al revés la estructura económica de las sociedades seculares es un propósito que pugna con las leyes inmutables de la evolución; y por no entenderlo de este modo, los factores de la revolución moscovita han dado de bruces contra una montaña inconmovible viéndose obligados al cabo a echar máquinas atrás para no perder por completo la partida.

Y lo peor y más deplorable de la aventura es que aquel pueblo ha sufrido como nunca los males, las situaciones críticas, conviviendo durísimos días en que la miseria y las persecuciones y los oprobios no han cesado un momento.

Para no morirse materialmente de hambre, Rusia ha tenido que pedir la ayuda del extranjero, no pudiendo esperar de sus incapaces y aturdidos regentes de ahora el consuelo de sus aflicciones, el auxilio necesario para satisfacer las necesidades más perentorias. Y para no dar en más negras malandanzas, el bolcheviquismo, que, después de todo, y no obstante sus pujos de integridad y estoicismo, es flexible y acomodaticio, "ritorna all antico", retorna en defensa del mendrugo, como lo haría cualquier hijo de vecino hasta un punto muy limitado, íntegro y puritano y estoico...

Se trata ahora de una nueva concesión al pasado: se trata de la restauración del comercio y la industria privados, o sea, la reversión del régimen "novísimo" hacia sus antiguas formas.

EL AHORRO POSTAL

La Caja Nacional de Ahorro Postal en su movimiento hasta el 31 de Diciembre próximo pasado ha obtenido el resultado siguiente:

12.908 Ahorristas por	$ 35.307 —
28,040 Depósitos ulteriores por	" 66.312 —
2.756 Reintegros por	" 26.109 —
Importe efectivo en Títulos de Deuda Pública	" 86.000 —
Ahorro escolar Valores colocados en las escuelas rurales	" 13.113 71

En los 12.908 ahorristas hay:

Varones	$ 7.499
Mujeres	" 5.403
Asociaciones	" 6
	$ 12.908

Por nacionalidad — Orientales. 12.205; argentinos, 287; españoles, 148; italianos, 96; brasileños, 68; chilenos, 1; rusos, 20; franceses, 19; turcos, 24; ingleses, 6; griego, 1; asociaciones, 6; alemanes, 8; suizos, 3; polaco, 1; mejicano, 1; austriacos, 3; paraguayos, 3; portugueses, 2; boliviano, 1; norteamericanos, 2. — Total: 12.908.

Por edad — Menores de 10 años, 4.368; de 11 á 16, 6.723; de 17 a 20, 518; de 21 a 30, 614; de 31 a 40, 305; de 41 a 50, 162; de 51 a 60, 50; de 61 a 70, 33; se ignora, 129; asociaciones, 6. — Total: 12,908.

Instrucción — Saben leer, 10.788; no saben, 2.120. — Total: 12.908

Estado — Impuberos, 10.824; solteros, 1.581; casados, 440; viudos, 57; asociaciones, 6. — Total: 12.908.

Profesiones — Comerciantes, 135; empleados, 451; periodistas, 6; mecánicos, 34; agrimensores, 2; sastres, 12; estudiantes, 93; albañiles, 13; hojalateros, 3; panaderos, 6; barberos, 16; maestros y maestras, 131; farmacéuticos, 6; comisionistas y corredores, 18; militares, 21; jornaleros, 66; sin profesión, 2; menores, 10.846; asociaciones, 6; labores femeninos, 736; carpinteros, 21; sirvientes, 41; agricultores, 141; zapateros, 10; plateros y joyeros, 5; carniceros, 5; médicos, 2; abogado, 1; escribanos, 2; músicos, 9; tipógrafos, 5; fotógrafo 1; dentista, 1; taquigrafos 2; herreros 9; talabarteros, 5; rentistas, 8; pintores, 3; cocineros, 10; telegrafistas, 8; escultores, 2; ingenieros, 3; relojeros, 3; veterinario, 1; sacerdote, 1. — Total: 12.908.

MUNICIPALES

SESION PARA EL LUNES

El Concejo está citado a objeto de reunirse en sesión pública el lunes próximo.

En esta sesión serán tratados diversos asuntos entrados y la siguiente Orden del Día:

Informe de la Comisión de Tranvías y Tráfico en expediente sobre multa que impuso la Dirección de Rodados al chauffeur Amador Morador, quien interpuso recurso de apelación.

—Informe de la Comisión de Previsión Social en un expediente iniciado por el señor Juan Oyenard, el que solicita permiso para instalar un puesto destinado a la venta de carne, en la calle Industria número 27.

—Informe de la Comisión de Previsión Social en un expedientillo iniciado por los señores Sixto B. Viñas y José R. Acoste, pidiendo permiso para instalar un puesto destinado a la venta de carne, en la calle Arenal Grande, número 2527.

—Informe de la Comisión de Tranvías y Tráfico en un expediente remitido por la Dirección de Rodados, relativo a retiro de la libreta al chauffeur Domingo di Paola, con motivo de un accidente el 3 de Octubre ppdo.

—Informe de la Comisión de Tranvías y Tráfico en un escrito del señor Alberto Kieffer, el que solicita rebaja de la patente para un auto de propiedad.

Farmacias de turno

Farmacias que se encuentran abiertas al servicio público todo el día Domingo 1.o de Enero.

SEXTO TURNO

Garate (abierta día y noche), calle Colonia esquina Ejido.
Deyen, Sarandí 472 (al lado del Correo).
Inglesa Hutkinson, 25 de Mayo esquina Ituzaingó.
Surraco, Cerrito esquina Juncal.
Cranwell (Sucursal), 18 de Julio 841.
Moderna, San José esquina Julio Herrera y Obes.
Nueva Estrella, Uruguay esquina Julio Herrera y Obes.
Nueva, 18 de Julio esquina Yí.
Del Plata, Tacuarembó 1000.
Silvestre, Sierra esquina Cerro Largo.
Del Buen Pastor, Defensa esquina Galicia.
Carreras, Canelones esquina Juan Paullier.
Serrato, 8 de Octubre 2299.
Usienghi, Miguelete esquina Yaguarón.
Londres, Agraciada 2107.
Uruguaya, Justicia esquina Hocquart.
Font, Av. G. Flores esquina Independencia.
Centenario, Avenida General San Martín esquina Burgues.
Bella Vista, Olivos esquina Uruguayana.
Buramelli, Cont. Agraciada 229 (Paso Molino).
Zipitría, 18 de Julio 686 (Maroñas).
Villa Dolores, Rivera esquina Larrañaga.
Española, Grecia 253 (Cerro).

HOTEL PIRIAPOLIS

BAÑOS EN PLENO OCEANO
PLAYA SOBERBIA

SEIS MILLONES DE CORPULENTOS PINOS Y EUCALIPTOS INMEDIATOS A LA MAR

ABIERTO HASTA EL 30 DE ABRIL

5 FUENTES DE AGUAS MINERALES

Se respira la salud a torrentes
Localidad encantadora
El más confortable hotel
Sobre el océano
Trato exquisito

Pida datos a Sarandí 500, Montevideo, o en Piriápolis al Administrador Carlos Bonavita.

2786- miérc., viern. domin.

ALHAJAS

Se hacen, se reforman y se venden a largos plazos.
Fábrica: Río Branco 1235.
LADISLAO LUIS BOSCO

3937-miér., vier. y dom. enr. 21

Purgante LAXIA

SANATORIO COLON

(De medicina en general) ASISTENCIA LIBRE

Parque Giot — Avenida Lezica — Montevideo

Varias hectáreas del bosque con plantaciones de eucaliptus pinos. Cinco pabellones aislados.

También se atienden enfermos nerviosos, bajo la dirección de un competente especialista

SERVICIO MEDICO PERMANENTE

Los dos teléfonos

Automóvil a Atlántida

Se ha establecido un servicio de automóvil entre Montevideo y Atlántida, todos los domingos y días festivos.

Salida a las 8 a. m. del Café Avenida, 18 de Julio y Río Branco.

AñoNuevo

Cual es el regalo que los novios siempre desean y nunca rechazan? UN RETRATO.

Visite la FOTO-FAIG 18 de Julio 988bis

FOTO-OLEOS CON MARCO DESDE $ 1.50 c/u

GRAN ZAPATERIA
DE
SANTIAGO MATTURRO
CALLE 25 DE MAYO 693

Calzado sobre medida con los mejores cueros importados. Formas y estilos última moda. Precios módicos.

CRONICA SOCIAL

El amor de la Princesa

Altiva y hermosa con ojos de Diosa
Dichosa vivía tejiendo en su alma
La dulce ilusión
La dicha que pronto hasta Ella vendría
Brindando a su vida, su amor.

Elda Princesa invocaba su dicha
Pasando los días vivía tejiendo esperanzas felices
Que dieran más brillo... que dieran a Ella Princesa
Su amor.

Brillante diadema ceñía su frente,
Un manto de perlas sus hombros cubría
Sus pajes cantaban la dicha de amar.
Y Elda Princesa, bien triste vivía
Soñando ilusiones que nunca logró.

Y un día azulado, de un reino lejano
Gentil trovador hasta Elda llegó
Cantando en sus coplas ardientes y suaves
Su inmensa pasión.

Elda Princesa escuchaba esa trova
Que a Ella cantaba tan grande psión
Con versos de fuego... perfume de flores
Con notas divinas... brillante ilusión
Martirio de besos... promesa de goces...
Amor principesco
Que Elda Princesa con ojos de Diosa
Altiva y hermosa
Solemne borró...
Pasaron los años hiriendo la vida
Un velo de nubes sobre Elda cayó
Ya no eran amores... ni dulces promesas.

Ya solo congojas y tristes lamentos
Sus pajes cantaban
Sus ojos lloraban
Cambiando sus perlas por lágrimas tristes
De inmenso dolor
La nieve ocultaba su verde ilusión
Era fría la vida
Y Elda Princesa, un día orgullosa
Con gesto de muerte sus ojos cerró
Doblando su frente
Dejando la vida
Y su único amor.

E. DE VITA.

ELVIRA CRISTY DE SOSA—

Después de haber sufrido las alternativas de una corta pero cruenta enfermedad y cuando la familia y la ciencia cifraban su última esperanza en una intervención quirúrgica, falleció ayer la señora Elvira Cristy de Sosa, dama que por sus dotes singulares de bondad e inteligencia, se había grangeado a su paso múltiples simpatías. Una vez conocida la dolorosa nueva de su deceso, sus relaciones acudieron a su domicilio, donde fueron velados sus restos, ofreciéndole el último homenaje de respetuosa amistad a que tenían derecho sus merecimientos y virtudes. Sumamente caritativa, la señora de Sosa, había extendido las expresiones de sus buenos sentimientos hasta los desgraciados que hoy lamentan su muerte. Su sepelio efectuado en la mañana del hoy fué una elocuente demostración del pesar que este fallecimiento ha producido dentro de los círculos en que la señora de Sosa era tan justamente apreciada.

EN EL CLUB INGLES—

En la noche del jueves, fué inaugurado con una brillante fiesta, el nuevo local que en la calle 25 de Mayo y Treinta y Tres acaba de ocupar el Club Inglés. Los amplios salones, elegantemente decorados por la casa Maple, presentaban un hermoso golpe de vista con la profusión de luces de una espléndida instalación. Una gran concurrencia, compuesta en su casi totalidad por los socios y entre la que figuraban también distinguidos miembros de nuestro ambiente social, participó de la animada reunión que ofreció la más simpática nota del arraigo que entre nosotros se ha conquistado, amistosamente la culta colectividad de los caballeros británicos que la componen.

FIESTAS Y REUNIONES—

Con motivo de celebrar mañana su día, la señora Herminia Garzón de Mañé tendrá lugar en su elegante chalet de Pocitos, una agradable reunión de la que participará un núcleo de personas de su familia y de amigos íntimos.

VERANEO—

Se encuentran veraneando en su quinta del Camino Millán y Larrañaga el doctor Carlos G. Acevedo su señora Rosina Arocena y sus hijos.

—Se han instalado en su chalet de Pocitos, el señor Lorenzo Nocetti, su señora María Mullin y sus hijos.

—El jueves de la semana entrante ocuparán su elegante chalet "Villa Nelly" en Pocitos el señor José Mr. Durán, su señora Fidela Camp.

—Se han trasladado a su quinta del camino Reyes, donde pasarán la temporada de verano el doctor Luis Botaro, su señora Juana Saráchaga y sus hijos.

—Desde hace varios días se hallan instalados en su chalet de la calle Pena, el doctor Rodolfo Sayagués Laso su señora Renée Geille y sus hijos.

ENFERMOS—

Se encuentra ligeramente enferma la señorita Hortensia de Salterain.

—Se hallan en vías de un completo restablecimiento la joven señora María Angélica Alvarez Vignoli y su hija María Angélica.

—Después de varios días de leve enfermedad, se encuentra mejorado el niño Roberto Durán Comparada.

VIAJEROS—

En los primeros días del mes entrante, son esperados de Bs. Aires, el arquitecto Alejandro Christophersen, su señora Mercedes Lezica y su señorita hija María Rosa.

—En la misma fecha llegarán también de esa Capital el señor Arturo Cádiz, su esposa, la señora Mercedes Christophersen Lezica y sus pequeños hijos.

—Partió antenoche para la vecina orilla, donde permanecerá breves días, el joven H. Bayne.

—Próximamente partirá para Punta del Este, la señorita María Antonia Pareja Guani.

—Partieron hoy para Punta del Este con objeto de pasar allí el resto del verano, el doctor Franklin Bayley Bustamante, su señora Clara Apolicelay y sus señoritas hijas.

—Procedente de Colonia Suiza, se encuentra en ésta, la señora Margarita Brunel de Barreiro. Se hospeda en la residencia de la señora Ana Ortega de Barreiro.

—Han llegado de Bs. Aires, el señor Mario S. Moratorio y su esposa Antonia P de Moratorio, quienes pasarán aquí una larga temporada alojados en casa de la señora Angélica M. de Polanco.

—Partirá el viernes próximo para Punta del Este, el señor Rodolfo Susena.

INSTITUTO MUSICAL RUBINSTEIN—

Clausuró el año escolar esta prestigiosa institución, con las pruebas de fin de curso que han dado una vez más la demostración evidente de una labor bien orientada y fecunda.

Los directores del Instituto, profesores José Coppetti y señora Juanita Caselli de Coppetti, tuvieron el cuidado de constituir un tribunal de sólida competencia, compuesto por los profesores, señor Gerardo Grasso, Miguel Gomez Ares, Señoras Goya Olivencia de Montero, Ema Boragno, Claudina Ravizza y señoritas Elina y Julieta Laffite, Anita Ramos Roquero, Celika Larghi, María Esther Díaz Urioste.

Prueba lo anteriormente mencionado el hecho de haber terminado su carrera graduándose de profesoras de piano y solfeo, las señoritas Iris Caselli Coppetti, Zulema Cabral, Rendo, María Luisa Villamil, María Teresa Rizardini.

Las noveles profesoras sometidas a una severa y difícil prueba, han sabido triunfar de las dificultades del exámen con suma soltura, demostrando así que el resultado final es la suma de los éxitos parciales obtenidos en cada año.

Del conjunto de alumnos, debemos distinguir un núcleo de jóvenes inteligentes que han obtenido la alta clasificación de sobresaliente con mención especial; señoritas María L. Tabacco, María A Rubini, Haydée Aguirre, Estefanía Morales Melo María Julia Belseguy, Aída y Olga Valerio, Remigia Goano Spinzio, María A. Saibene, Juan Guazzo, María C. Gabardi.

Obtuvieron todas altas notas, las demás alumnas que van a continuación:

Clase del profesor José Coppetti: María L. Villamil, Zulema Cabral, María L. Tabacco, Haydée Aguirre, Delia Pisano, Remigia Spinzio Goano, Agustina Barrios, María Lorenzo, Hilda Spera, María Celia Cortés, V. Solimano, Carlos Scavia, Ernesto Meregalli Rosa Solimano, Aída Laroina, Sarita Savio Atilia Guida, María E. Castro. Clase de la profesora Juanita C de Caselli: Iris Caselli Coppetti, María Teresa Rizzardini, María A. Rubini, Juan Guazzo, Ofelia Díaz, Hélida Chiarino, Carmen Turenc, María Teresa Chiarino, María A. Saibene, María Isabel G. Pérez, María A. Lopez, Blanca Gardella, Liropeya Coppetti, Deolinda Chiarino, Nilda Coppetti, Beatriz Perdomo. Profesora Elena Belseguy: Aída y Olga Valerio, María J. Belseguy, Prof. Elina Laffite Mercedita Coppetti Barbieri, María A. Zabalegui, María Julia Zabalegui, Carmencita Fulgueral, María Elisa Pedemonte. Prof. Julieta Laffite: Blanca Muñoz. Profesora Anita Ramos Roquero: María C. Gabardi, Amelia Zavalla, Elena Aschero. Prof. Adrina Galletti: Renée, Hélida y Sarita Fernández. Delia Pisano presentó a Sarita Massafferro.

EL TE CONCIERTO DE HOY—

En el Parque Hotel tendrá lugar hoy de tarde un concierto a beneficio de diversas obras de caridad que patrocina una selecta comisión de damas. El concierto estará a cargo de una de las más inteligentes aficionadas al canto la señora Josefina Holls de Schusselin, que cumplirá un lindísico programa de "lieder" de autores cdásicos y modernos. Después de la audición se bailará.

—Hoy 1.o de año se realizará de tarde un te danzant de moda que promete resultar muy lucido, pues aparte de la concurrencia de buena parte de nuestra sociedad, participan de este un gran núcleo de familias porteñas que se encuentran allí hospedadas. La orquesta Braciale Rochetti ejecutará el programa de baile.

Posiblemente a las 5 p. m. llegue de Buenos Aires en aeroplano y aterrice frente al Hotel, un distinguido caballero argentino que viene a pasar los meses de Enero y Febrero al citado establecimiento.

De noche a las 8 y 30 será servido en el salón comedor y terraza un gran diner concert que de antemano tiene asegurado el éxito dado el gran pedido de mesas. Después del diner en el salón de fiestas cantará varias romanzas el conocido barítono italiano Donarelli, que acaba de llegar de Buenos Aires expresamente contratado para cantar mañana en Carrasco. Se trata de un gran artista que ha obtenido un ruidoso éxito en la vecina orilla.

A las 11 p. m. dará principio el gran baile para conmemorar dignamente el año que se inicia.

Han llegado al hotel Carrasco el Barón De Marchi y su familia, el Sr. Paz y fam.. el ministro de Francia en Buenos Aires y fam., la familia de Luro y entre el 1.o y el 6 el Hotel quedará repleto de huéspedes.

EXAMENES—

En la Lira — El 29 del corriente han rendido examen de armonía 3.er año las niñas María Exter y Julieta Preve obteniendo la alta clasificación de sobresaliente con mención especial. Siendo también felicitado su profesor Esteban Tuano.

PIRIAPOLIS—

Este balneario ha adquirido día a día mayor animación y su Gran Hotel congrega en esos momentos a un distinguido número de familias argentinas y uruguayas. La estación veraniega tendrá en el lujoso balneario uno de los centros de actividades sociales, pues la dirección del Gran Hotel con una comisión de damas y caballeros que se hospedan en el mismo, programa las fiestas a realizarse durante la temporada y no dudamos que nada desmerecerá a las ya realizadas en temporadas anteriores. He aquí la nómina de algunas familias que se hospedan en el Gran Hotel.

Domingo Sangrador y familia, Manuel Dopazo y señora, Ernst Finkelde y señora, Juan Gentsch y señora, Héctor C. Vaz Ferreira Héctor R. Quiñones y señora, José G. Leborgne y familia, Camilo Morel y familia, señor N. J. Nielsen, Enrique Capdeville y señora, Julio Cazaban y familia, Lucien Haarscher y señora, Melchor Sellares, Sr. Carlos Montero y señora, Sr. Manuel Domeneghetti, Diego Legrand, señoritas Kate Wilson, Patricia Davidson, Mary Rissell, Alberto Julio Larrieux, René Larrieux, Alberto Larrieux y señora. Son esperados en el Gran Hotel las siguientes personas: De Buenos Aires C. A. Schleimer y familia, Guillermo Gsell y señora, Juana Laporte Oscar Schildlmexkt y familia, V. Criado Pérez y familia, H. Jordan y señora, doctor N. Casale y familia, José Luis Silva Lezama, S. A. Salas y familia, Paul Eicholz y familia, Prudencio Ayuela y señora, Ernesto Sackmann y familia, señora de Chiarella de Formagni y su señorita hija, Atilio Chiarella, Manuel Font y familia, N. Sommer y familia, doctor Jaime Arrambide y familia. De esta capital partieron los señores José Percontino y señora, C. G. Cobean y familia, doctores Juan Aguirre y González, Ignacio Pérez y familia, José Abella y familia, Sr. Carlos E. Druillet y señor.a, Sr. Antonio Helguera Ortega y familia, señora Sara Castellanos de Sosa Díaz de Reta, Napoleón D. Goitia, señor Miguel Jaureguy, señora Elisa Artagaveytia de Etchenique, señorita Elisa Artagaveytia, señorita de Carrera Arocena.

NUEVAS PROFESORAS—

En el Instituto Beethoven y ante una mesa examinadora compuesta por las profesoras Genoveva Fariña Ret, Angela Galli, María Esther Alegre, Luz Alba Pintos, y la directora del Conservatorio, señora Carlota P. de Dentone se presentaron a rendir exámen para obtener el título de profesoras de solfeo, las señoritas María Esther Magariños y Elida Peragallo.

Luego de haber solfeado con singular maestría varios estudios, dando una prueba por demás eficiente de la alta preparación que tienen en el difícil arte de Beethoven y Lizt, obtuvieron de la mesa examinadora la clasificación de sobresaliente con mención especial con lo cual se premió su excelente labor.

Las señoritas de Magariños y Peragallo presentaron a los efectos de dar prueba de competencia como profesoras a los niños Juan Santiago Migliarini, que rindió exámen de 2.o año y Elfa Pollarolo, que rindió exámen de 1.o, quienes obtuvieron en esa prueba las más altas clasificaciones.

Con motivo del resultado de esos exámenes, tanto las señoritas de Magariños y Peragallo, como su actual profesora la señora Carlota P. de Dentone han sido muy felicitadas por sus numerosas relaciones.

RELIGIOSAS—

Ayer en el Colegio de las Madres del Sacré Coeur, se inauguró la exposición de trabajos de la Obra de los Tabernáculos, que consiste en labores para iglesias pobres. Asistió y bendijo lo expuesto, el Sr. Arzobispo, estando presente numerosa concurrencia entre las que notamos a las familias de Urioste, Santos de Bosch, Arocena de Muñoz del Campo, Salvañach de Braga, Ortega de Bareiro, Villegas Suárez de Sosa Díaz, Durán Veiga, Yianelli, Bonasso, Idiarte Borda Platero, Gainza, Arocena Folle, Duran Rubio, Garmendia, Canabal, Vilaró Rubio, Cardoso, Bosch, Méndez Williams, Sóñora, Casaravilla, Tomás Sladó, Viana Urtubey, Algorta Guerra, Galfetti, Martínez Law, Aguerre de Sacarello Mac-Coll-Shaw, Paya, y muchas otras. La exposición estará bierta hasta el viernes 6 y por medio de estas líneas quedan invitadas todas las personas que deseen verla, desde las 8 a. m. hasta las 6 1|2 p. m.

Se marchó el "viejo" 1921

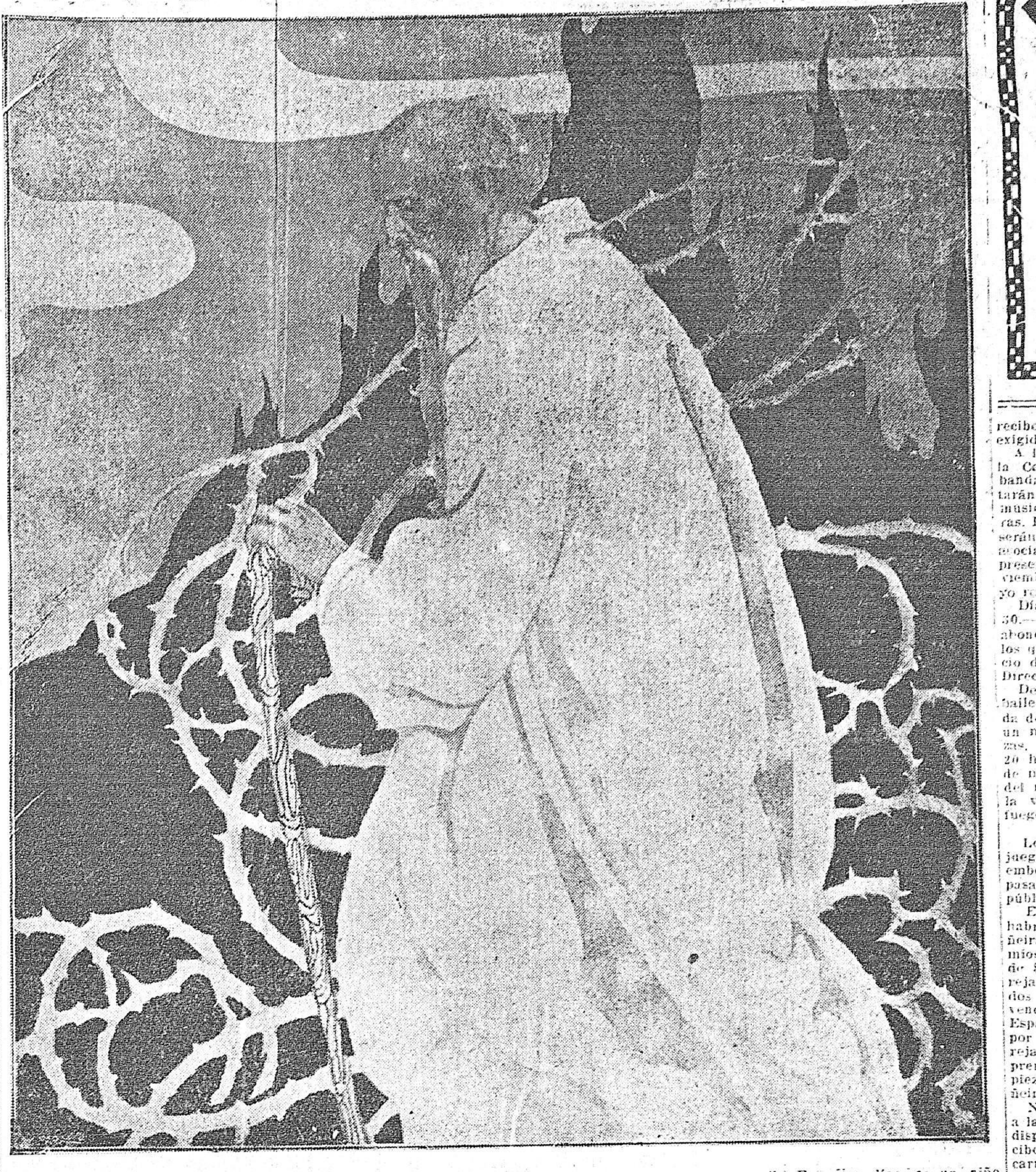

Un año que se marcha suele provocar múltiples comentarios. Ante lo incierto del nuevo cielo que se abre, la imaginación se exacerba. Esa loca rosa de los vientos que finge la esperanza de los hombres, se tiende, hacia lo desconocido. Lo que ya se vivió, aparece envuelto en una especie de bruma de cansancio. Y así, el pensamiento lo circunda de realidades, siempre peores que la propia realidad, acariciando la idea de que el nuevo paréntesis de vida que se avecina, ha de ser preferible a aquel que está por cerrarse.

Días de recapitulación y de proyectos, son pues estos en que la agonía del año tiembla sobre la exactitud de las horas.

Nadie recuerda ya que en igual fecha de todos los años pasados, se forjó las mismas ilusiones para los años venideros. Nadie quiere cerciorarse de que su poco de hastío de este Diciembre que se marchó, será por eso, el mismo de los diciembres futuros. Viviendo por lo general tan solo del presente, el corazón humano se entrega a él, y limitando sus latidos al marco estrecho de lo que recién fué, se abre al porvenir, como una rosa, todo atento y limpio y pueril. En estos días, es un niño el corazón humano. Un gran niño ingenuo que alza las manos a la tiniebla de lo alto, seguro de alcanzar las estrellas que parecen juguetes brillantes en el cielo.

Un gran niño, que alegre y optimista, despide entre cantos y risas el viejo de larga barba blanca...

UNA OPERACION IMPORTANTE

Acaba de realizarse una de las operaciones financieras más importantes en el mundo del Cine.

La Casa Max Glucksman, la más poderosa de las Empresas Cinematográficas que desenvuelven sus actipidades en Sud América, ha firmado en estos días un contrato con las productoras más renombradas en Estados Unidos las célebres "Paramount" y "Artcraft" monopolizando toda la producción ultramoderna, 1920 - 1921 y también la de 1922, formando un total de 150 películas de largo metraje. Dicho contrato importa más de un millón de dóllars.

Con el aporte de estas dos marcas más célebres de películas de los Estados Unidos, contando ya con la "Metro" la "Selznick" y "Robertson-Cole" y un gran Stock de películas del primer "Circuito".

Una operación de un millón de dóllars en estos tiempos de crisis, significa un golpe certero un dominio absoluto en los negocios del Cine y sobre todo una evidencia de grandes y positiva prosperidad.

La tradicional fiesta española

Un programa de variados y atrayentes números

Como lo hemos venido anunciando, reina verdadero entusiasmo entre la colectividad con motivo de las romerías que se celebrarán en el Campo Español y que se inician mañana. He aquí el interesante programa de fiestas que se ha combinado:

Día 1.o de Enero de 1922.

1.a a las 6 a. m.—Las gaitas y tamboriles, cohetes y bombas a la alborada anunciarán al vecindario el principio de las fiestas.

2.a a las 8 a. m.—En el edificio de la Asociación Española, Paraguay 1273, se reunirá la Junta Directiva para recibir a las Sociedades, Corporaciones, personas invitadas, señores socios que tengan el gusto de acompañarlos. Se anunciará la reunión por medio de bombas y cohetes y escogidas piezas de música, ejecutadas por una excelente banda de gaitas.

3.o a las 9 a. m.— Una Comisión compuesta por el Presidente de la Asociación, el de la Comisión de Fiestas, y sus respectivos secretarios, irá a saludar al señor ministro y cónsul de España y al señor Jefe de Policía.

4. a las 10 y 30 a. m.—Todas las comisiones reunidas en el local social saldrán a tomar los tranvías de la Unión en las calles Paraguay y Avenida 18 de Julio, cedidos con toda gentileza y galantería por el señor gerente de la Empresa La Comercial, con dirección al Campo Español, y una vez allí el señor presidente de la Asociación declarará inaugurado el XXXVIII Paseo Campestre y el LXVIII aniversario de la fundación de la benemérita Sociedad, obsequiando a los concurrentes con una copa de licor.

5.o a las 15 y 30.—Lunch oficial. Serán invitadas las autoridades del país y españolas y los directores de la Prensa de la Capital y demás personas invitadas que se dignen asistir a este lunch que será exclusivamente para los invitados. Durante este acto tomará parte el gran Orfeón de la "Casa Galicia", el que cantará el Himno Nacional la Marcha Real Española y la Alborada Gallega del maestro Veiga, la gran Jota, Pericón del maestro Rouro y la Aurora de Reyentos. Estas obras serán cantadas a cuatro voces, que tan dignamente dirige el profesor maestro Francisco Airaldi.

Después del lunch, gran baile en la Carpa Oficial. Una excelente banda de música y gaita, ejecutarán un novedoso repertorio de piezas de música hasta las 20 horas. A este baile podrán asistir todos los socios y personas invitadas, y al terminar el baile será tocada la Alborada del inmortal maestro Veiga.

Día 8 de Enero.— Concurrencia de la Junta Directiva a las fiestas.

A las 15 y 30 la Junta Directiva y Comisión de Fiestas se encontrarán en la Carpa Social, que será exclusivamente para los asociados, previa presentación del recibo y carnet social que serán exigidos a la entrada.

A las 16 y 30.—Gran baile en la Carpa Social. Una excelente banda de música y gaita ejecutarán un variado repertorio de música española hasta las 20 horas. Los bailes en la Carpa Social serán exclusivamente para los asociados y sus familias, previa presentación del recibo de Noviembre y carnet social, sin cuyo requisito no podrán entrar.

Día 8 de Enero.—A las 12 y 30.—Gran banquete popular de abono. En él podrán tomar parte los que se interesen y que a juicio de la Comisión de Fiestas y Directiva crean conviente.

De 15 a 30 a las 20.—Gran baile en la Carpa Social. Una banda de música y gaitas ejecutarán un novedoso repertorio de piezas. El baile durará hasta las 20 horas. Al terminar, la banda de música ejecutara la Alborada del maestro gallego P. Veiga. A la vez se quemarán novedosos fuegos artificiales y globos.

Los días 6 y 8 de Enero habrán juegos de ingenio y carreras de embolsados y piñata que harán pasar un momento de alegría al público.

El día 6, a las 5 de la tarde, habrá un concurso de Jota y Muñeira, adjudicándose dos premios, el 1.o de $ 10.00 y el 2.o de $ 5.00 a las dos mejores parejas a juicio del Jurado; estos dos premios serán abonados a los vencedores en la Carpa Franco-Española, donados galantemente por don Manuel Piñeiro. Las parejas vencedoras al retirar el premio tendrán que repetir las piezas en la Carpa del señor Piñeiro.

Nota importante—Para entrar a la Carpa Social es requisito indispensable la prsentación del recibo del mes de Niviembre y el carnet social.

Otra.—La Comisión de Fiestas se reserva el derecho velando por el orden y la moral de no dejar entrar a la Carpa Oficial a ninguna persona que a juicio de la misma los crea perturbadores del orden.

La Sociedad Comercial de Montevideo a fin de otrecer mayores facilidades de transporte a la concurrencia al Campo Español, con motivo de las romerías que tendrán lugar los días 1.o, 5 y 8 de Enero próximo, además del aumento de coches en la línea 56, hará correr en las horas de mayor tráfico las líneas Nos. 22 (Sección Este) y 53 (Sección Unión) por sus rutas ordinarias continuando por 8 de Octubre hasta Estación Unión.

Difícil situación económica en Suecia

Suecia, como los demás países del mundo, sufre una terrible crisis de depresión económica.

Los extranjeros que visitan ese país declaran que la vida está más cara allí que por todos lados. No deja de ser curioso el observar que el caso se repite casi en todas las naciones que no han entrado en la guerra. Sin embargo, cabe decir que la población sueca no carece de nada, pareciendo próspera y satisfecha.

Su situación financiera hasta es mucho mejor que la de los demás países escandinavos, que la de Finlandia y las provincias del Báltico. Es que Suecia es una nación rica. Sus recursos en maderas y en minerales, son casi inagotables; la fuerza hidro-eléctrica cuesta poco. Y si no fuese por la falta de carbón y la penuria de la mano de obra, se hallaría hoy en primer rango entre los Estados industriales del mundo.

Sus mayores dificultades se deben sobre todo al alto costo de su producción, por más que fábricas de papel — la grande industria nacional — patrones y obreros han llegado ya a un acuerdo para la reducción de los salarios.

No obstante ello, los pedidos del extranjero no abundan, debido a lo cual en las usinas se ha limitado el número de horas de trabajo. La baja del precio de las maderas, tampoco ha dado un resultado apreciable, siendo flojo el total de las ventas en este año.

De suerte que, un considerable tonelaje se encuentra inmovilizado en los puertos de Suecia, siéndoles imposibles a los armadores el mantener en estos momentos sus barcos en actividad, pues por otro lado la baja de los fletes no les deja ningún beneficio.

Se ha anunciado que el Gobierno de los soviets había acordado ciertas concesiones a firmas suecas, más se trata de sociedades que tenían desde mucho tiempo atrás importantes establecimientos en Rusia y que esperaban volver a dar alguna actividad a sus casas no bien las circunstancias lo permitiesen.

A título informativo, agregaremos que, según datos oficiales, el costo de la vida en Suecia, llegaba el 1o. de Abril de 1921 a 249 contra 100 el 1o. de Julio de 1914.

MAPLE
SAN JOSE 882
MONTEVIDEO
PARA REGALOS
Magnífico surtido en artículos de todos precios
Mueblecitos, Almohadones, Cuadros Adornos, Juegos de loza y Electro-Plata, Alfombras etc.
LONDRES PARIS

Compañía de Aguas Corrientes
(SECCION OBRAS SANITARIAS)
STOCK PERMANENTE DE
Baños Lavatorios
Bidets Water-Closets
ULTIMOS MODELOS
Almacenes de venta — ZABALA esq. RINCON

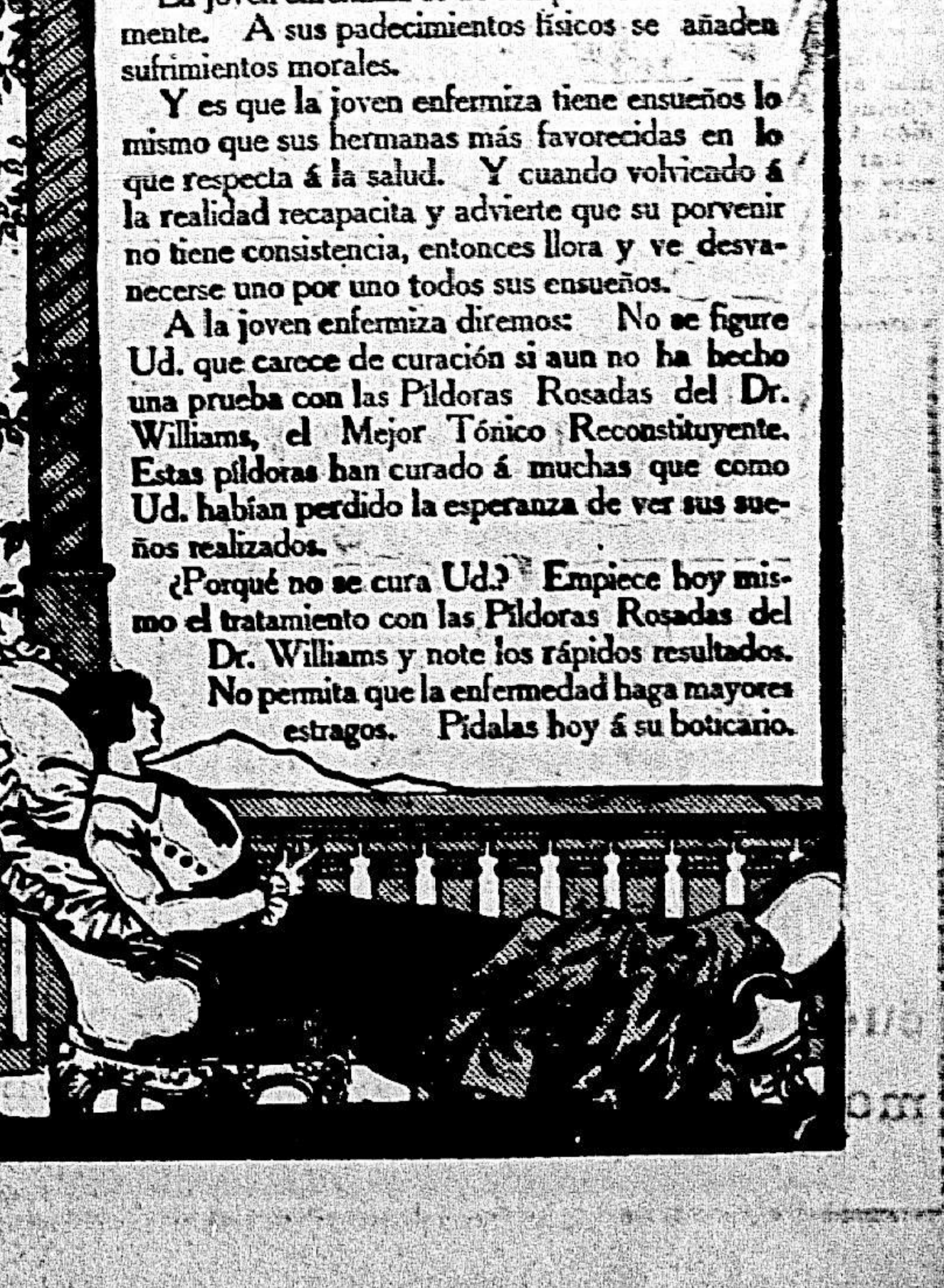

Ensueños Desvanecidos

La joven enfermiza es de compadecerse doblemente. A sus padecimientos físicos se añaden sufrimientos morales.

Y es que la joven enfermiza tiene ensueños lo mismo que sus hermanas más favorecidas en lo que respecta á la salud. Y cuando volviendo á la realidad recapacita y advierte que su porvenir no tiene consistencia, entonces llora y ve desvanecerse uno por uno todos sus ensueños.

A la joven enfermiza diremos: No se figure Ud. que carece de curación si aun no ha hecho una prueba con las Píldoras Rosadas del Dr. Williams, el Mejor Tónico Reconstituyente. Estas píldoras han curado á muchas que como Ud. habían perdido la esperanza de ver sus sueños realizados.

¿Porqué no se cura Ud.? Empiece hoy mismo el tratamiento con las Píldoras Rosadas del Dr. Williams y note los rápidos resultados. No permita que la enfermedad haga mayores estragos. Pídalas hoy á su boticario.

Protección a los animales indigentes

Sabemos que existe una sociedad Protectora de Animales por lo menos de nombre, pues en lo tocante a los hechos más parecería que no existiera. Tal se nos ocurre al contemplar la cantidad de animales indigentes que pululan por nuestra ciudad sin que una mano protectora se acuerde de ellos para nada.

Proteger a los animales derrotados en la lucha por la vida, siempre será condición exquisita de pueblos escrupulosamente civilizados.

Por lo general la sociedad se impone la obligación de proteger a los indigentes animales, cuando la verdad es que hay mayor utilidad y mayor emoción en socorrer a los animales indigentes. Y esto lo que debiera hacerse. Al realizarlo nuestros hermanos en otros puntos de la vasta y eterna escala zoótica, nos brindarán con un hondo agradecimiento silencioso y no tendremos el disgusto de ver que los caballos envejecidos, los perros indomiciliados o los gatos decrépitos incurran en la servil tontería de firmar un acta u organizar una asamblea para pedir protección a los poderes municipales. Los animales siempre fueron inteligentes y de muy buen gusto. Comprenden que la existencia es celularmente injusta, que el dolor es orgánico y que la derrota — como la victoria — es condición germinal de la vida. Aprendieron estas misteriosas lecciones de la sabiduría en el espectáculo de los arroyuelos que van a morir en manos de los ríos y del sol, niño en un crepúsculo, en otro crepúsculo es cadáver. Un retiro de animales ancianos o enfermos, siempre será más ilustre, más aleccionador y más fecundo que el mejor de los cenáculos filosóficos. El estudio amoroso y reposado de la zoosociología hace a los hombres más puros, más fuertes, más generosos. Los reintegra a las fuentes esenciales de la vida y de la naturaleza y les concede aptitud de mando, de obediencia y de solidaridad.

Los periodistas que a fuerza de ahondar en la sociedad nada tenemos que ver con ella y que vivimos y morimos haciendo chistes anárquicos, veremos con mucho placer un retiro de animales pobres o tristes. En ese retiro y en los manicomios hallaremos siempre la parte equitativa de la existencia, pues a la vista de los débiles y de los soñadores aprendemos a sentir un prudente y estético desdén por los fuertes y los prácticos.

Quieran los destinos municipales de esta populosa y resonante ciudad que pronto veamos, entre los empinados edificios de ambición babélica, los reposados y serenos jardines donde pasen, tierna y estoicamente sus últimos días esas víctimas del hombre dominador: el caballo envejecido, el pájaro ciego, el perro indomiciliado, el gato decrépito.

Salvo, Campomar & Cía.

FABRICACION IMPORTACION
EXPORTACION

Hilados, Tejidos en General

Escritorio y Casa de Venta Calle Uruguay, 969 y 973

FABRICAS:
JUAN L. LACAZE, Dpto. Colonia - PASO DEL MOLINO, Montevideo

TURF

APRONTES

Premio Moloch—1400 metros

VILARDEBO no será de la partida.

FUTRE, con el peón, acompañó en mil metros a Garrotín, a medio correr, en 1'6 115.

DIS DONC, Montero, a la par de POLIDOR, Ferragut, 47 115 los 800, ayer, recibiendo una paliza.

WAR DAYS, con el peón, 800 a medio correr, ayer, con 11 315 los 200 finales en donde se le exigió.

BATACAZO, con A. Batista, 42 415 en los 700, en forma regular.

DEIMUS, buena partida de 47 315 los 800, corriendo mucho.

POLO, López (F.), 42 215 en 700 metros finalizando en 11 4.5 los 200.

Premio Mustafá—1400 metros

NO PLACE, con el peón, mil metros a medio correr.

ARMISTICIO, Montero, 49 215 los 800 al freno, con 12 los 200 últimos.

MISTER HENRY, ayer, con A. Batista, 42 115 en 700 metros sin exigencias.

PILLUELO, Tapia, a la par de RAFAGA, A. Batista 48 315 los 800 al freno.

HORUS, Ferragut, acompañó ayer en 800 metros a ENDURO con Montero en 49 315.

TIBERIUS, Ponciolo, 49 1'5 en 800 metros, al freno, con 11 3.5 los 200 últimos.

TAPIR, Moreno y PEGASO, Tapia, 47 415 en 800, exigidos.

RAFAEL, ayer, mil metros a medio correr con el peón.

Premio Malquerida—1300 metros

REVEILLON no corre por haberse mancado.

ATNEA, ensayó en la playa.

ESTRELLADA, Tibau, 43 215 en los 700, sin exigencias.

BLONDINA, Ferragut, ayer, 42 115 en los 700 de práctica.

MOSS ROSE, de las cintas, 700 en 42 115 en buena forma, piloteada por E. Sormani. Los 200 finales 11 315.

ZARINA, Leguísamo, EL TINTORETTO, Julián Martínez, los 700 en 42.

ALEA — cuyo contratiempo reciente no tuvo importancia— 500 en 30 con Muraña.

LA ESPAÑOLA, peón, 42 115 en los 700, regularmente.

LA NEGRITA, Montero, 43 115 en 700 metros al freno.

Premio Muley—1600 metros

WAR DAYS, no corre.

A FLINT, no le vimos.

CHARGE con A. Vidal, los 700 en 43, al freno, con 18 los 300 últimos.

LEGULEYO, Silveira, 800 en 48 en buena forma.

OBOLO, Montero, la misma distancia en 49 al freno.

PANAM, Leguisamo, FARABUTTO peón, 800 en 48, yendo al freno el primero.

GUASO, Ponciolo, 1'2 215 en mil metros al freno.

BERRETIN, A. Batista, PETROPOLIS Avero, 1'3 215 en los mil, al freno, ayer, yendo muy fácil el primero.

MONEY, Moreno, 48 315 en 800 metros, muy al freno.

BETE NOIR en la 5.a.

ACIDA, S. Batista, 42 115 los 700, a medio correr.

CHIQUILINA, Moreno los 700 en 42 115.

Premio Melilla—1800 metros

MIGAJA, LIBERTE II, TETIS y CHIQUILINA no corren.

BABA Ferragut, LUFFA Silveira, 800 en gran forma en 46 415 con 28 415 los 500 primeros. Llegaron juntas, con excelente acción.

SUPREMACIA, A. Batista, 48 215 en 800, al freno con 17 215 los 300 últimos.

ZAIRE, Moreno, BETE NOIR, López, 46 315 en 800, con 17 los 300 últimos, corriendo magníficamente.

CHINCHILLA, Montero, VADANA, Ferragut, ayer, 800 metros en 47 215, dominando la segunda.

AVANT GARDE, Tapia, 47 215 en 800 metros con 12 los doscientos últimos. Es indicada.

SOL Y SOMBRA, Leguisamo, ayer, 47 415 en los 800, corriendo mucho.

BLONDETTE, hoy, Leguisamo, 47 en 800, en gran estilo. Corre una enormidad.

GRATIA PLENA con Avero, una partida muy buena en 47 115 los 800, rematando en 40 415 los 700 y 17 315 los 300 últimos.

REUSSITE, A. Pérez, 49 en 800 metros finalizando en 18, muy al freno.

Premio Melik—2000 metros

GUASO no corre.

PEÑASCO, con Ribau, 700 metros al freno en 42 315.

ARAGONES, peón, los 800 en 50, al freno, ayer tarde.

CORCOVADO, F. Martínez, mil metros en 1'1, con 17 los 300 últimos.

TOM GIN, con Cía, 48 315 en 800 metros al freno.

ALGARROBO, A. Batista, MAFARCA peón, 50 115 en 800 metros, ayer, a medio correr.

DON GREGORIO, López chico, 1'3 115 los mil al freno.

PARES DOBLES, Rivero, 48 415 en 800 metros, bien.

QUICO, S. Batista, 1'3 en mil metros, flojo.

Premio Neápolis—1400 metros

DON GREGORIO no corre.

LA CARABELA, ayer, dos vueltas de galope con una partida de 39 415 los 700, corriendo una enormidad.

LUCAS GOMEZ, Leguisamo, GRISVAL, A. Batista, 41 215 en 700 metros, dando ventaja el primero y ganando por un cuerpo.

ALMA NEGRA, Cía, 41 215 en 700 metros corriendo mucho.

LIBERTE, F. A. Gómez, 40 215 en 700 metros, ligereando mucho.

DEBENTURE, S. Batista, GARROTIN Di Biasse, mil metros en 1'2 215.

PASAPORTE, J. López, 41 415 en la partida, en buena forma.

Premio Morena—2300 metros

POLO DE ORO, A. Vidal, los mil en 1 215 en buena forma. El hijo de Polar Star corre una enormidad.

PICARO, E. Castro, 46 en 800 metros, corriendo como para no perder. Ya se sabe que tiene una corrida en 2'4 315.

RIQUET, los mil a medio correr con el peón.

VIRIATO, S. Batista, 1 215 en mil metros, ayer.

WHISPER, Cía, 50 al freno en 800 metros, con 17 215 los 300 últimos.

COQUIMBO, López, 48 315 en los 800.

SOPETON, Avero, los mil en 1'4, lado opuesto, a medio correr.

EXTRACTO

Del sorteo verificado el Sábado 31 de Diciembre de 1921. — Premio mayor: 500.000 pesos

Los billetes son litografiados sobre papel blanco, tinta azul, fondo carne, reverso azul, numeración colorada, con la inscripción en el sello al dorso 31 de Diciembre

LOTERÍA 16 DE ENERO PRÓXIMO. PREMIO MAYOR: 150000 PESOS

[illegible]

DEPORTES

Descanso casi absoluto

Ni el consejo superior de la Asociación ni las autoridades de la Liga Nacional fijaron partidos para mañana, en homenaje a la iniciación del nuevo año, que quizá sea de paz y de bonanza. Tampoco lo hicieron las sub-comisiones de Intermedia, III División y III Extra.

Solo quisieron malograr la unanimidad los delegados de II División que concertaron un match por la Competencia, match que comentamos en otro lugar. Los incondicionales, podrán pues disfrutar de un número, tanto como para despuntar el vicio.

El Doctor Jaunarena

La proximidad de la feria judicial ha obligado al activo doctor Carlos Jaunarena membro distinguido de la Asociación Argentina, a dedicarse por entero a los asuntos de su bufete. Por este motivo, es que no puede concurrir a las sesiones del consejo superior y ha solicitado también su reemplazo temporario en el comité de emergencia.

Nacional-Peñarol

Los segundos teams se medirán hoy en el Parque Central

Se trata del único número que los aficionados tendrán mañana Y a fe que ofrecerá bondades apreciables, ya que las fuerzas de los oponentes y la rivalidad que los separa, son detalles de importancia capaces de acrecer la expectativa y fomentar la curiosidad.

Los aurinegros presentarán un conjunto mucho más poderoso del que cayó vencido por la [illegible] de primera división, lo que quiere decir que los albos se verán en el trance de extremar actividades si es que quieren demostrar la valía de su organización y de sus bondades.

El vencedor deberá jugar con U. Onward la semi-final.

Actuará de juez el señor Domingo Lombardi y el juego deberá dar comienzo a las 4 y 45 de la tarde.

Teams designados:

Peñarol:

Balparda; Rognoni y Morás; Buceta, Mallo y Posse; Glielmi, Olivera, Fraga, D'Agosto y Peralta.

Nacional:

Clavijo; Queirolo y Bossolasco; Marroche, Nilson y Miramontes; Acetto, Charlone, Olivera, Nilson y Barlocco.

Los del Cole no respetan ni el calor

El domingo 8 de Enero se realizará en la capital vecina un importante match internacional entre las prestigiosas entidades del Club Deportivo Escasany (argentino) y el Cole 8 (uruguayo).

Dada la importancia de la prueba la muchachada del Cole 8, se apresta a presentarse en el summun de poderío, realizando al efecto prácticas de conjunto.

El jueves se realizó la primera de la serie, concurriendo la mayoría de sus integrantes, resultando (bastante) provechosa.

Mañana a las 8, se realizará la última práctica, teniendo el Cole como adversario, a la muchachada del Club Atlético Independiente.

Con tal motivo quedan citados para que concurran mañana a las 8, al campo de deportes de Dublín, en Larrañaga, los siguientes jugadores: Brugnoli, Leal, Paredes, Solari, Martínez, E. Bozzo, Marzol, Presa, Cazet, Gómez, Piccardo, Illa y Cleffi.

The National City Bank of New York

Casa Matriz - Calle Wall 55 — Nueva York

CAPITAL Y SOBRANTE
$ 106.000,000. — U. S. Cy.

SUCURSALES Y CORRESPONSALES EN TODAS PARTES DEL MUNDO

SERVICIO EXCEPCIONAL DE CAMBIOS Y FACILIDADES PARA EXPORTADORES E IMPORTADORES

SUCURSALES EN MONTEVIDEO
25 de Mayo y Zabala — Av. Gral. Rondeau, 1379

BANCO POPULAR DEL URUGUAY

Calle 25 de Mayo, 402

Capital autorizado . . . . $ 5.000.000
" realizado . . . . " 3.000.000

DIRECTORIO — Dr. Rodolfo Artagaveytia, presidente; José Luis Carvallido, vice- presidente; Antonio Otegui, secretario; Dr. José V. Carvallido, Antonio Raffo, vocales; Esteban E. Llena, director gerente.

DESCUENTOS - CUENTAS CORRIENTES - CAUCIONES
Giros, Ordenes Telegráficas y Cartas de Crédito sobre las principales Plazas del mundo y pueblos de Italia y España

TASA DE INTERESES

ABONA

Sobre saldos acreedores en cuenta corriente . . 1 o|o anual
" Cuentas Corrientes acreedoras . . . . . 2 " "
En Alcancías hasta $ 1.000:
Después de 3 meses . . . . 6 " "
En Caja de Ahorros:
Después de 30 días . . . . Convencional
A vencer cada 3 meses . . . . . . 5 o|o anual
A vencer cada 6 meses . . . . . . 6 o|o "
A vencer cada 12 meses . . . . . 6½ o|o "
En depósitos fijos . . . . Convencional
pagando siempre el más alto interés de plaza.

COBRA

Sobre cuentas corrientes, descuentos y cauciones Convencional.

DIVISION DE DEPOSITOS DE ADUANA

AVISO

AL COMERCIO Y AL PUBLICO EN GENERAL

Por mandato del Sr. Director General de Aduanas, Don Enrique F. Areco, y de acuerdo con lo dispuesto por el artículo 8o. de la resolución de fecha 15 del corriente, se hace saber a los señores Despachantes, Agentes y público en general que dentro del término de veinte días, a contar desde la fecha, deben presentarse a la División Depósitos (en el local del depósito Santos), una relación de las mercaderías que posean en la Aduana, determinando las fechas de entrada, el nombre del barco conductor, la clase de mercancías en forma genérica, las marcas y número de los bultos, y el depósito receptor, debiendo, así mismo, justificar la propiedad, con las transferencias originales, o en su defecto con los certificados de la agencia o con los comprobantes que otorga la Oficina de Descarga Directa de la Administración Nacional del Puerto, previa conformidad de los depósitos. — Montevideo, diciembre 19 de 1921. — José Rovira, jefe de la División Depósitos.

3996-ene.13

COMPAÑIAS FRANCESAS DE NAVEGACION
CHARGEURS REUNIS-Cie SUD-ATLANTIQUE-Sté. Gle. DE TRANSPORTS MARITIMES
Agente General: L. NICOL

Próximas salidas

Para Río Marsella y Génova
MENDOZA 2 de Enero

Para Santos Río, Lisboa, Vigo y Burdeos:
AURIGNY 30 de Dbre.

VIAJES EXTRA-RAPIDOS
Para Santos - Río - Lisboa - Vigo y Burdeos
Lutetia 29 de Diciembre
Massilia 26 de Enero

Salidas semanales de Cargo-Boats para todos los Puertos Franceses, y ocasionalmente para Amberes, Hamburgo y Génova.

Se expenden billetes directos para Constantinopla, Beyrouth y demás puertos del Levante
Para todos datos dirijirse a la Agencia: 25 DE MAYO, 350 Esq. SOLIS

Champagne RUINART PERE ET FILS

Sopas PURITAS

R. M. S. P. THE ROYAL MAIL STEAM PACKET Co.

SERVICIO ENTRE NUEVA YORK, SOUTHAMPTON, CHERBURGO Y HAMBURGO, CON LOS VAPORES SERIE "O".
SALIDAS DE MONTEVIDEO PARA EUROPA
ALMANZORA para Southampton alrededor Enero 4
ANDES " " " Febrero 11

SALIDAS DE LA PLATA (R. A.)
DARRO para LIVERPOOL alrededor Enero 18

P. S. N. C. THE PACIFIC STEAM NAVIGATION Co.

SALIDAS PARA PORT STANLEY, PUNTA ARENAS Y PUERTOS DE LA COSTA OCCIDENTAL
ORITA Enero 14
MACLEAN & STAPLEDON
CALLE PIEDRAS, 332.— Montevideo

Compañía Transatlántica DE BARCELONA

Vapores correos subvencionados por el gobierno español. Con poderoso servicio de telegrafía sin hilos.

El magnífico vapor-correo
Infanta Isabel de Borbón
Saldrá el 2 de Enero de 1922 a las 10 p. m. recibiendo pasajeros directamente para Tenerife, Cádiz y Barcelona.

El vapor español
Reina Victoria Eugenia
Saldrá el día 2 de febrero de 1922, a las 10 de la noche, para los siguientes puntos: Las Palmas, Cádiz y Barcelona.

Por más informes, ocurrir a sus agentes:
PEDRO FERRER Y CIA.
Calle Cerrito 378

Navigazione Generale Italiana
Societades Reunidas Florio y Rubattino Lloyd Italiano

El vapor correo P. MAFALDA
Sale de Montevideo el 5 de Enero para Río, Barcelona y Génova

El vapor correo Duca d' Aosta
Saldrá el 11 de Enero para Santos, Río, Barcelona y Génova.

Por informes: ANTONIO PIAGGIO - 425, Calle Piedras, 427

Mañana se disputará el clásico Melilla

Un programa aceptable

Comentarios y pronósticos

No faltará quien diga, comentando la reunión de hoy, "que se inicia la temporada hípica". ¡Macanas! Si las reuniones hípicas tuvieran en Maroñas su paréntesis — no contamos el que sufrimos por las reformas de la pista — bueno va que se hablara de las temporadas de tal y tal año. Como se habla del verano de 1919 — que fué espantoso, — o del actual, que casi no lo sentimos. Pero decir la temporada hípica...

En estos países del Plata, los más timberos que existen en el mundo, no hay temporada de ninguna clase. Se corre sin solución de continuidad, todo el año, de Enero a Enero (y la plata es del banquero, vulgo Jockey Club). La temporada es una sola: comenzó... allá en los albores del turf nacional, y continuará hasta que vengan los bolsheviquis. Y no se corre más a menudo, porque... porque hay moros en la costa. En Buenos Aires, ese loco bravo de Irigoyen, "pour epater", suspendió las carreras los domingos. (Nos dicen que es porque le tiene rabia a Benito Villanueva y le tira a la cabeza atacándolo en lo que más quiere...) Y aquí no se corre todos los días porque Celestino Mibelli metería un escándalo en la Cámara, y algunos moralistas a la violeta le acompañarían en sus ímpetus, exteriorizados en aquél por toda la fuerza de su comunismo, y en los últimos porque son de los que predican de puro faroleros...

En fin... que con esta cuestión de la temporada nos hemos apartado del objeto de la crónica: comentar la reunión de hoy que tiene por base el clásico Melilla: handicap para yeguas, sobre 1800 metros.

Es, sin disputa, la prueba más linda de la reunión. El lote que lo disputará es bravo, y en él hay unos cuantos animales con el [illegible] muy acentuada: Luffa, Supremacia, Chinchilla, Zaire, Avant Garde, Sol y Sombra, Blondette, Reussite, etc., etc. El animal que ha de ganar tiene que ser buscado con candil.

Los dos handicaps finales han sido echados a perder por la presencia de animales muy pesados, que han "echado" a los cuarenta kilos al resto de los competidores.

Y en el programa figuran unas cuantas carreras más que no son malas: tres de perdedores—1.a, 2.a y 3.a — con lotes regulares, una de recargos, la 4.a, bien llenada, y un handicap para ganadores hasta $ 10.000 en donde el conjunto de disputantes es discreto.

Nuestros pronósticos serán:

1.a carrera—POLO.
2.a " —TIBERIUS.
3.a " —ZAMBOMBA.
4.a " —MONEY.
5.a " —SOL Y SOMBRA.
6.a " —PEÑASCO.
7.a " —LUCAS GOMEZ.
8.a " —VIRIATO.

COMPETIDORES Y MONTAS

Primera carrera

PREMIO MOLOCH — 1400 MTS.

1 FUTRE 51, A. Pais.
2 DIS DONC 55, J. R. Montero.
3 (WARDAYS 55, M. Tapia.
4 (VILARDEBO 55, no corre.
5 BATACAZO 55, A. Batista.
6 DEIMUS 55|51, N. Bolonia.
7 POLO 55, I. Leguisamo.

Segunda carrera

PREMIO MUSTAFA — 1400 METROS

(Sin descargo para aprendices)
1 NO PLACE 55, E. Muraña.
2 ARMISTICIO 55, J. R. Montero.
3 MISTER HENRY 55, A. Batista.
4 PILLUELO 55, M. Tapia.
5 HORUS 55, C Ferragut.
6 TIBERIUS 55, G. Ponciolo
7 TAPIR 55, P. Moreno.
8 RAFAEL 55, P. Rivero.

Tercera carrera

PREMIO MALQUERIDA — 1300 METROS

(Sin descargo para aprendices)
1 REVEILLON 55, no corre.
2 ATENEA 55, P. Rivero.
3 ESTRELLADA 55, N. Tibau.
4 BLONDINA 55, C. Ferragut.
5 MOSS ROSE 55, E. Sormani.
6 RAFAGA 55, A. Batista.
7 ZAMBOMBA 55, J. Silveira.
8 ZARINA 55, I. Leguisamo
9 COLETA 55, M. Tapia.
10 ALEA 55, E. Muraña
11 LA ESPAÑOLA 55, X. X.
12 LA NEGRITA 55, J. R. Montero.

Cuarta carrera

LA MEJOR AGUA MINERAL
SALUS
Analizada por el Consejo N. de Higiene
De venta en todas partes

PREMIO MULEY — 1600 MTS.

1 FLINT 57|53, N. Bolonia.
2 CHARGE 55, A. Vidal.
3 LEGULEYO 53, J. Silveira.
4 OBOLO 53, J. R. Montero.
5 PANAM 53, I. Leguisamo.
6 GUASO 53, G. Ponciolo.
7 BERRETIN 51, A. Batista.
8 MONEY 51, X. X.
9 BETE NOIR 51|49, J. López.
10 ACIDA 51|49, S. Batista.
11 CHIQUILINA 47, P. Moreno.
12 WARDAY 47, no corre.

Quinta carrera

PREMIO MELILLA — 1800 METROS

(Sin descargo para aprendices)
1 (BABA 60, C. Ferragut.
2 (LUFFA 51, J. Silveira.
3 (MIGAJA 48, no corre.
4 SUPREMACIA 58, A. Batista
5 LIBERTE II, 58, no corre.
6 ZAIRE 55, P. C. Moreno.
7 CHINCHILLA 55, J. R. Montero.
8 AVANT GARDE 52, M. Tapia.
9 TETIS 52, no corre.
10 (SOL Y SOMBRA 51, I. Leguisamo.
11 (BLONDETTE 47, P. Rivero.
12 GRATIA PLENA 46, A. Avero.
13 REUSSITE 46, H. P. Cía.
14 CHIQUILINA 46, no corre.

Sexta carrera

PREMIO MELIK — 2000 MTS.

1 PEÑASCO 57|54, N. Tibau.
2 ARAGONES 53, M. Tapia.
3 CORCOVADO 53|49, F. Martínez.
4 TOM GIN 52, H. P. Cía.
5 ALGARROBO 51, A. Batista.
6 DON GREGORIO 51|49, J. López.
7 PARES DOBLES 48|44, J. Rossi.
8 QUICO 48|46, S. Batista
9 GUASO 47, no corre.

Séptima carrera

PREMIO NEAPOLIS — 1400 METROS

((Sin descargo para aprendices)
1 LA CARABELA 60, A. Batista.
2 LUCAS GOMEZ 47|48, I. Leguisamo.
3 ALMA NEGRA 41, H. P. Cía.
4 LIBERTE II 40, F. A. Gómez.
5 DEBENTURE 46, S. Batista.
6 PASAPORTE 40, J. López.
7 DON GREGORIO 40, no corre.

Octava carrera

PREMIO MORENA — 2300 METROS

1 POLO DE ORO 62, R. V. Lanatti.
2 PICARO 44, X. X.
3 RIQUET 40, F. A. Gómez.
4 VIRIATO 40, S. Batista.
5 WHISPER 40, H. P. Cía.
6 COQUIMBO 40, J. López.
7 SOPETON 40, A. Avero.

PRONOSTICOS DE LA PRENSA PARA LA REUNION DE HOY

DIARIOS	1.a carrera	2.a carrera	3.a carrera	4.a carrera	5.a carrera	6.a carrera	7.a carrera	8.a carrera
EL TELEGRAFO . . .	Polo	Tiberius	Zambomba	Money	S. y Sombra	Peñasco	L. Gómez	Viriato
LA RAZON	Dis Donc	Armisticio	Zambomba	Money	S. y Sombra	Peñasco	L. Gómez	Viriato
EL SIGLO	Polo	Tiberius	Zambomba	Money	S. y Sombra	Peñasco	L. Gómez	Viriato
EL PLATA	Futre	Tiberius	Coleta	Money	A. Garde	Peñasco	L. Gómez	Viriato
EL DIA	Dis Donc	Armisticio	Coleta	Money	A. Garde	Peñasco	L. Gómez	Pícaro
LA T. POPULAR . . .	Futre	Armisticio	Coleta	Money	Reussite	Peñasco	La Carabela	Viriato
PATRIA ITALIANA . .	Polo	No Placé	Zambomba	Money	A. Garde	Peñasco	La Carabela	Pícaro
LA PUA	Dis Donc	Armisticio	Zambomba	Money	S. y Sombra	Peñasco	Pasaporte	Viriato
LA NOCHE	Dis Donc	Tiberius	Blondina	Money	Reussite	Peñasco	La Carabela	Whisper
D. del PLATA . . .	Futre	Tiberius	Coleta	Money	A. Garde	Peñasco	L. Gómez	Viriato
LA DEMOCRACIA . . .	Dis Donc	Armisticio	Coleta	Obolo	S. y Sombra	Peñasco	Alma Negra	Pícaro
EL BIEN PUBLICO . .	Dis Donc	Armisticio	Blondina	Money	P. de Luppi	Algarrobo	La Carabela	Viriato
LA DEFENSA	Futre	Armisticio	Coleta	Money	S. y Sombra	Algarrobo	La Carabela	Viriato
EL HERALDO	Dis Donc	Armisticio	Coleta	Money	S. y Sombra	Algarrobo	L. Gómez	Viriato

TURF ARGENTINO

La primera reunión de la temporada que se iniciará mañana tendrá el atractivo de ver en la arena a un numeroso lote de productos de dos años que vienen a dar algún interés a la temporada veraniega, generalmente escasa en animales de mérito por la falta de clásicos.

1a. carrera—NUDO.
2a. " —AMELIA II.
3a. " —RINTINTIN.
4a. " —TABOBA.
5a. " —PIPPER BUD.
6a. " —PAPARC.
7a. " —UTRETCH.
8a. " —DIANTRE.

COMPETIDORES Y MONTAS

(POR TELEGRAFO)

BUENOS AIRES, 31—A RST.—Montevideo. — Trasmito enseguida la nómina de competidores y montas que intervendrán en las distintas pruebas del domingo venidero:

Primera carrera

PREMIO ORIFLAMME—1500 METROS

1 Nudo, 55 kilos, R. Rivero.
2 Fresilla, 55, R. V. Lanatti.
3 Mulato, 54, T. Torrilla.
4 Wampa, 54, J. di Tomasso.
5 De mi flor, 53, J. Urriticoechea.
6 Dairy Man, 53, J. Bastias.
7 Furlatal, 53, E. Canessa.
8 Carabinier, 52, A. Grassi.
9 Boy Scout, 51, S. U. Morales.
10 Hudson, 50, R. Pelletier.
11 Ceci, 49, C. Fenucci.
12 Atlanta, 53, J. Fernández.
13 Queen Mary, 55, E. Ruiz.
14 Cuscuta, 55, M. Lema.
15 Maipé, 55, R. Rivero.
16 Fragancia, 55, J. Andrade.

Segunda carrera

PREMIO QUINETTE—1100 METROS

1 Es Así, 55 kilos, R. Carabajal.
2 Perla Azul, 55, F. M. Cassino.
3 Sí Sí, 55, T. N. Fernández.
4 Bendición, 55, J. di Tomasso.
5 Gaitera, 55, R. V. Lanatti.
6 Toute Belle, 55, C. Fenucci.
7 La Favorita, 55, M. Acosta.
8 Cuzquita, 55, no corre.
9 Amelia II, 55, R. Pelletier.
10 Estagirita, 55, F. Arcuri.
11 Brama, 55, S. U. Morales.
12 Negra Linda, 55, R. Rodríguez.

Tercera carrera

PREMIO PANAM—1600 METROS

1 Charmant, 55 kilos, J. Farías.
2 Rintintín, 55, R. Pelletier.
3 Guaso, 55, E. Saavedra.
4 Don Lauro, 55, F. Arcuri.
5 Plunger, 55, R. V. Lanatti
6 Rumor, 55, F. M. Cassino.
7 Nap, 55, P. Orrego.
8 Bochador, 55, R. Rivero.
9 Arador, 55, T. Torrilla.

Cuarta carrera

PREMIO PIZARRA—2000 METROS

1 Tabobá, 54 kilos, M. Lema.
2 Carlovingio, 53, J. Urriticoechea.
3 Cunumi, 53, J. di Tomasso.
4 Lemun, 51, M. Altamiranda.
5 Ceci, 46, M. di Biasse.

Quinta carrera

PREMIO TIMORATO—800 METROS

1 Clarinete, 54 kilos, C. Fenucci.
2 Peregrino, 54, A. Grassi.
3 Náufrago, 54, J. di Tomasso.
4 Nombre, 54, R. Rivero.
5 Peladito, 54, M. Lema.
6 Teos, 54, G. A. Borean.
7 (Jaipur, 54, no corre.
8 (Jajpur, 54, R. V. Lanatti.
9 (Sinpar, 52, no corre.
10 Bandovida, 52, J. Farías.
11 Nuez, 52, no corre.
12 Nebraska, 52, P. J. Ramírez
13 (Gentle Annie, 52, E. Saavedra.
14 (Luchana, 52, M. Altamiranda
15 Módica, 52, F. M. Cassino.
16 Bastonera, 52, R. Carabajal.
17 Compleja, 52, S. U. Morales.
18 (Yelma, 52, G. Greme.
19 (Pipper Bud, 52, J. Andrade

Sexta carrera

PREMIO RIGA—1800 METROS

1 El Loco, 55 kilos, R. Pelletier.
2 Mauser, 55, J. di Tomasso.
3 Floripón, 55, R. Carabajal.
4 Cantador, 55, P. J. Ramírez.
5 Hueicupén, 55, J. Bastias.
6 Papare, 55, F. Arcuri.
7 M. Andrew, 55, M. Coronel.

Septima carrera

PREMIO FARMAN—1600 METROS

1 Royal Admiral, 60 kilos, J. di Tomasso.
2 Carta Blanca, 56, R. Pelletier.
3 Matto Grosso, 54, M Acosta.
4 Utrecht, 50, P. Ferrari.
5 Desterro, 49, R. Peña.
6 Soberana, 46, M. di Biasse.
7 Tifón, 46, N. N.

Aprontes

(POR TELEGRAFO)

BUENOS AIRES, 31—A RST.—Hasta las ocho de la mañana realizáronse ensayos, porque a esa hora comenzó a llover. He aquí los trabajos anotados:

PRIMERA CARRERA

FRESILLA, con el peón, 700 suave.

MULATO, Torrilla, 700 en igual forma.

WAMPA, Di Tomasso, 700 suave en 45.

DEMI FLOR, Urriticoechea, y GRAN COLECTA, Borean, 700 en 45.

BOY SCOUTH, peón, 700 en 45.

ATLANTA, peón, y CODICIOSA, peón, 44 3|5.

SEGUNDA CARRERA

PERLA AZUL, Cassino, 500 en 30.

GAITERA, ayer, Bonatti, 700 suave.

AMELIA, Pelletier, 500 en 30.

BRAMA, Morales, 500 en 30 y 3|5, lado opuesto.

QUEEN MARY, E. Ruiz, 30 1|5 en 500.

CUSCUTA, Orduña, 600 suave.

MAIPE, Rivero, 700 en 43 1|5.

TERCERA CARRERA

RETINTIN, Pelletier, 700 suave.

PLUNGER, Lanatti, 700 en 45.

RUMOR, Cassino y CYRENE, Arcuri, 500 en 30.

NAP, Orrego, partida al freno.

BOCHADOR, ayer, Rivero, 41 en 700.

ARADOR, Torrilla, 700 suave

CUARTA CARRERA

TABOBA, Lema, 700 al freno.

CARLOVINGIO, Urriticoechea, 44 flojo.

QUINTA CARRERA

CLARINETE, Fenucci, 31 en 500.

PEREGRINO, Grassi, en Belgrano, suave, los 700.

NAUFRAGIO, di Tomassi, 500 en 32.

NOMBRE, Rivero, los 500 en 31 1|5.

PELADETS, peón, 500 suave.

SIMPAR, Lanatti, 500 en 32 1|5.

DANDOVIDA, Farías, 32 2|5 en 500.

NEBASKA, Ramírez, 32 1|5 en 500.

GENTILE AMIE, Saavedra, 31 1|5.

MODICA, Cassino, 31 4|5.

HAZTERRICA, Carabajal, 31.

PIPPER BUD, Andrade, 500 suave.

SEXTA CARRERA

EL LOCO, peón, 44 2|5 en 700.

MAUSER, Di Tomasso, 44 en 700.

FLORIPON, Carabajal, 51 en 800.

PAPARC, Arcuri, 48 3|5 los 800.

SEPTIMA CARRERA

R. ADMIRAL, Ferrari, 43 1|5 en 700.

DESTERRO, Ferrari, 700 en 41 2|5.

SOBERANA, peón, 43 en 700, lado opuesto

OCTAVA CARRERA

SURI, S. Ruiz, 44 en 700.

NARCOTICO, Lema, 800 flojo.

DIANTRE, Acosta, 44 1|2 en 700, lado opuesto.

Corresponsal.

Club Uruguay

Se convoca por segunda vez a los señores socios activos a Asamblea General Extraordinaria que se efectuará el miércoles 4 de Enero a las 5 y 30 p. m. para elegir nueve titulares y nueve suplentes para formar la Comisión Directiva. — Montevideo, 31 de Diciembre de 1921. —El Secretario.

Trajes para obreros
Económicos y lavables
Precio 1$00 increíble

Por un solo peso, se obtiene un traje azul, compuesto de pantalón y chaquetilla, medidas 48 al 54. Los comerciantes de campaña pueden hacer sus pedidos por intermedio de las casas compradoras mayoristas de esta plaza, en donde obtendrán el mismo descuento que hacemos a los pedidos directos.

Ventas por mayor y menor.— Juan Novaro, Ituzaingó 1270.

Pronósticos de EL SIGLO y de la prensa argentina

DIARIOS	1.a carrera	2.a carrera	3.a carrera	4.a carrera	5.a carrera	6.a carrera	7.a carrera	8.a carrera
EL TELEGRAFO	Nudo	Amelia	Rintintín	Carlovingio	Pipper Bud	Paparc	Utretch	Diantre
Crítica	Nudo	Amelia	Rintintín	Carlovingio	Clarinete	Mauser	Utretch	Diantre
Ultima Hora	Wampa	Amelia	Rintintín	Carlovingio	Clarinete	Mauser	Utresch	Diantre
La Unión	Nudo	Amelia	Rintintín	Carlovingio	Clarinete	Paparc	Desterro	Kim
La Razón	Wampa	Amelia	Rintintín	Carlovingio	Clarinete	Paparc	C. Blanca	Diantre
El Diario	Nudo	Amelia	Rintintín	Carlovingio	El Aguila	Mauser	Utretch	Diantre
La Fija	Wampa	Amelia	Rintintín	Carlovingio	Stud Irlanda	Mauser	Desterro	Diantre
Revista Sportiva . .	Wampa	Amelia	Rintintín	Carlovingio	Clarinete	Paparc	C. Blanca	Kim

EMPIECESE BIEN EL 1922

USANDO PRODUCTOS

NACIONALES

CALIDAD GARANTIDA
POR ANALISIS OFICIALES

POR INFORMES DIRIGIRSE A

COMPAÑIA URUGUAYA DE CEMENTO PORTLAND

CALLE PIEDRAS. 387

MONTEVIDEO

COMPAÑIA URUGUAYA DE CEMENTO PORTLAND
CEMENTO
ARTIGAS
PORTLAND
MONTEVIDEO

PAGINA BRAZILEIRA

Redactor: ALVES D'ALMEIDA

Anno II. — N.o 34

Bazar Lusitano

Casa especial en dulces del Brasil, conservas Rodel, Amieux, etc., galletitas Huntley y Palmers, y Jacob, licores, champagne, vinos de Oporto, Jerez, Bordeaux, etc.

Productos de gluten del Dr. B. CHARRASSE de Marsella. — Reparto diario a domicilio. — Se atienden pedidos para campaña.

Machado, Colomer y Cía.

Av. 18 de Julio 1099 esq. Paraguay

Teléfonos: Uruguaya 406 Central y La Cooperativa

SUCURSAL B. ESPAÑA 2051 ESQUINA BLANES

GRAND HOTEL
Antes Lanata

Plaza Constitución y Sarandí
(No centro da cidade)
Rendez-vous dos extrangeiros
Frequentado pela elite brazileira
Dirección Telegráphica:
HOTEL LANATA
Geios y Santamarina
Proprietarios
Montevideo

LA GRAN DESPENSA
de
PRATO Y GOMEZ
25 DE MAYO 527
MONTEVIDEO
ESPECIALIDAD EN ARTICULOS BRASILEROS
COMESTIBLES Y BEBIDAS EN GENERAL
Oct.-2

Empresa Nacional de Navegación
ENRIQUE J. VIDAL
AGENTE Y CORREDOR MARITIMO
Montevideo — Piedras 346
Buenos Aires — B. Mitre 311

GRITO EXTRA

CAJA NACIONAL DE AHORROS Y DESCUENTOS
Dependencia del Banco de la República-Fundado en 1889

COLONIA esq. CIUDADELA — MONTEVIDEO

Cobra por intereses en Vales amortizables . . .	10	% anual
Cobra por intereses en operaciones sobre dietas, sueldos, pensiones y jornales . . .	8	" "
Cobra por Vales a Plazo Fijo . . .	9	" "
Cobra por Cuentas Corrientes, 8 al . . .	9	" "
Cobra por préstamos con garantía de títulos, deudas o valores, 7 al . . .	8	" "
Cobra por Cauciones sobre fondos públicos 6 ½ al	7½	" "
Cobra por prestamos hipotecarios (2 años como máximum) 7 al	8	" "
Cobra por préstamos hipotecarios amortizables en cuotas hasta 100 meses . . .	9	" "
Cobra por préstamos sobre alhajas y objetos preciosos . . .	1	% mensual
Paga en Caja de Ahorros y Alcancías según cantidad) hasta . . .	6	% anual

Ley Orgánica del Banco de la República de 17 de Julio de 1911: Artículo 12. — La emisión tendrá prelación absoluta sobre las demás deudas simples del Banco. El Estado responde directamente de la emisión, depósitos y operaciones que realice el Banco.
Horas de Oficina: de 10 a 12 y de 14 a 16. Sábados: de 10 a 12
2297.mls.vns.dgs.

Régimen Bancario
PROYECTO DE LEY Y SUS FUNDAMENTOS
por PEDRO COSIO

Medios de dar expansión al crédito: de asegurar la estabilidad funcional del Banco emisor; de ejercer una política NACIONAL del crédito; de velar por la seguridad del ahorrista, del accionista y del depositante; de realizar la solidaridad en el crédito, que permita el aprovechamiento máximo de las reservas de fondos, en cambio de la actual esterilización de voluminosos encajes que encarecen los préstamos; etc., etc.

Se ha puesto a la venta en esta Administración

PRECIO del EJEMPLAR $ 0.40

Companhia de Navegaçao
Lloyd Brazileiro
Sede: Rio de Janeiro

Serviço regular de paquetes e cargueiros para a costa sul e norte de Brazil, America do Norte, Mediterraneo e norte de Europa.

Excellentes paquetes com todo conforto

Informaçoes na
Agencia geral: RUA PIEDRAS 363-67
MONTEVIDEU

A nossa representação no exterior

O consulado brasileiro no Salto

PATRIOTISMO DE LEI

Ao transcreveremos do nosso collega "O Revate" de Uruguayana, as linhas que se seguem, tão honrrosas quanto merecidas, o fazemos com intima satisfação por ver assim sagrado o merito de um patrici odistincto cuja actuação no serviço da Patria, em territorio extrangeiro constitue um bello exemplo, digno de destaque e de applausos.

"Por mais de uma vez temos ouvido dos nossos compatricios que visitam o Salto ou que lá residem e vêm aqui a passeio — referencias as mais encomiasticas ao dr. Mario de Azevedo, consul brasileiro naquella linda uruguaya. Através, tambem, as folhas saltenhas temos notado na personalidade do nosso illustre compatricio qualidades que o collocam em logar distincto entre os nossos representantes commerciaes no exterior.

Absolutamente convencido de que só se estreitam as relações dos novos por meio de um commercio activo, sobretudo, o dr. Mario de Azevedo faz todos os esforços possiveis para ampliar o intercambio commercial entre o Brasil e o Uruguay, tornan-o sufficientemente solido.

Verificando que o Uruguay importa da Argentina numerosos artigos do Brazil, nacionalizados em Buenos Aires e tambem que o paiz faz larga importação de artigos extrangeiros cujos similares brasileiros se lhes avantajam em qualidade e preços — o dr. Mario de Azevedo, prestando a mais alta attenção a esse facto, iniciou uma tenaz propaganda da producção brasileira, na qual se acha fortemente empenhado.

Não encontrando facilidade, ás vezes, para obter officialmente mostruarios de fabricas brasileiras, o operoso consul faz pedidos directos aos nossos estabelecimentos, aos seus amigos e a quantos se interessam na sua obra patriotica.

Daqui de Uruguayana o dr. Mario Azevedo tem conseguido numerosos mostruarios de productos brasileiros que estão em exposição permanente no consulado, indo aos interessados s. s. presta todas as informações, levando o seu interesse patriotico ao ponto de estabelecer os primeiros passos nas relações das firmas uruguayas e brasileiras.

Dentro de breve tempo, segundo nos informa distincto negociante ha pouco chegado do Salto, o dr. Mario Azevedo tomará um predio no ponto mais central da cidade afim de ahi installar a exposição permanente de mostruarios da producção brasileira.

O empenho do consul não se circumscreve unicamente áquelles trabalhos indiscutivelmente de enorme proveito pratico para o Brasil: patriota extremado, o dr. Azevedo estimula o amor da Patria nos brasileiros residentes no departamento, interessando-os pelas cousas da nossa terra. Recentemente, s. s. fez encommenda de quarenta bandeiras brasileiras para distribui-las entre os nossos compatricios domiciliados no Salto afim de que por occasião do Centenario não deixe de tremular no frontespicio das casas brasileiras o Pavilhão Nacioal.

Para o Centenario, o dr. Azevedo projecta programma que pensa realizar com auxilio dos brasileiros residentes no Salto. Um dos numeros do programma é o "Dia do café", no qual será servido, gratuitamente café puro brasileiro em todas as casas de bebidas da cidade, temperado com assucar tambem do Brasil.

Encerrando esta nota, é com o mais vivo ardor que manifestamos o nosso applauso á obra patriotica do illustre consul brasileiro no Salto".

Senhorita Alba Stella Orozco Rodriguez, da alta sociedade uruguaya

Curiosidades e tristezas da actual vida russa

Os jornaes distribuem-se gratuitamente; mas, quasi ninguem os lê. — Nem livros. — Gratuidade de theatros e cinemas. — A deploravel situação dos literatos. — A religião, opio do povo. — A vida social e da familia. — Os petizes trabalham mais que os adultos. — O roubo é um preconceito da burguezia...

A crise anarchica, e de extrema miseria que experimenta a Russia tem seu aspecto mais grave fóra das preoccupações e difficultades propriamente materiaes. Ella é bem mais grave e mais dolorosa sob seus aspectos intellectual, moral e religioso.

Quanto a jornaes, por exemplo. Publicam-se em Moscou uma dezena de jornaes bolchevistas. Não têm assignaturas, mesmo porque ninguem os assignaria, por mil razões, das quaes a primeira supre todas as outras: os preços das assignaturas, se fossem agas, seriam talmente altos, que ninguem as pagaria.

Assim, os jornaes nem se assignam nem se vendem. São remetidos gratuitamente para os estabelecimentos publicos, e affixados publicamente nas ruas para que os leiam quem os quizer ler. E os leitores são poucos. São raros. Mesmo entre os intellectuaes ha-os innumeros que confessam não haver lido jornaes desde ha mezes. Os jornaes bolchevistas desagradam á generalidade do publico intelligente. Toda gente prefere ler em cualquer jornal estrangeiro, e quando se os obtem, escamoteado o exemplar em alguma legação, vendem-n'o carissimo, quando o vendem, porque o mais commum é alugarem-n'o para a leitura. Citam-se factos. Um russo intelligente quiz certa vez ler um numero do "Temps" retardado de 21 dias: o possuidor do jornal parisiense concordou; comtanto que essa leitura fosse paga. Quanto custaria, porém? Ah! uma bagatella: 40.000 rublos!

O numero de theatros e cinemas funccionando é estupendo. Os bilhetes de ingresso são repartidos pelos operarios por intermedio de suas usinas, ateliers, cooperativas, etc. Mas os operarios frequentemente os revendem aos "especuladores". Esses são os bilhetes gratuitos. Mas tambem os ha pagos, que se vendem nos escriptorios dessas casas de espectaculos. E o preço commumente lhes ascende até... 50.000 rublos.

O publico não compra jornaes, e muito naturalmente não compra livros Os autores, então, escrevem suas obras e as lêem perante o publico, na Casa dos Escriptores. Para não estourarem de fome, essos escriptores recebem salario ou pensão do Estado. O Estado poderia, ao menos para que ellas se não perdessem, editar essas obras. Edita algumas. Mas pouquissimas, porque as officinas graphicas de que dispõe, occupam-se quasi exclusivamente na edição de pequenos volumes para propaganda do novo credo politico, social e religioso. Dessa maneira, os miseros autores vêem-se obrigados a ler suas obras em... manuscripto.

Está-se a vêr, as situação dos homens de letras e dos sabios é deploravel. Apenas os "favoritos" do regimem, poetas "proletarios", pintores "modern style", incomprehensiveis, formam uma especie de aristocracia communista e de vez em quando recebem gorgetas que lhes valem muito. Mas só a elles. Os collegas... estouram de fome.

O estado, aliás, mesmo quando lhes edita as obras, o faz sem se preoccupar com a propriedade que sobre ellas tenham ou devessem ter naturalmente seus respectivos autores. Os manuscriptos são "nacionalizados", e portanto passam a pertencer a todos, desde que passem a pertencer ao Estado: o que quer dizer, que a seus autores é que de fórma alguma pertencem.

O "camarada" Stepanor escreveu em uma revista bibliographica que, da mesma maneira que ao lado de cada general em actividade se pôz um commissario bolchevista incumbido de o vigilar, seria necessario pôr-se um commissario ao lado de cada escriptor, para que este "produza á moda proletaria".

Quanto aos sentimentos religiosos, é fraquissimo nas pessoas jovens; mas mostra-se forte e desenvolvido nas de edade madura, e, coisa curiosa, principalmente entre os intellectuaes.

Os bolchevistas contentam-se em lutar contra a religião, que elles chamam o "opio do povo", mas a luta que lhe movem é por meio de gravam nas fachadas dos edificios publicos. Antigos professores livres pensadores, inesperadamente, têm accorrido ás egrejas e abjuram o atheismo!

Mas a energia individual dos russos enfraqueceu extraordinariamente. O que deu logar ao desenvolvimento espantoso de superstições. Em Petrogrado, certa feita, agruparam-se milhares de pessoas deante da casa 52 da Perspectiva Newki, porque correra o boato de que havia ali "nascido um diabo!" Foi preciso publicar um desmentido official a essa balella supersticiosa.

Vida social não existe. Os amigos não se visitam. Ninguem convida quem quer que seja a jantar. Nenhuma festa, nem solemnidade, nem nada, a quando de nascimentos ou casamentos.

Nas familias, os homens fortes de vinte cinco e trinta annos, excusam-se a trabalhar, por não acceitarem trabalho sob as ordens de bolchevistas. Nessas condições, os que se atiram ao trabalho mais por necessidade que gosto, são osr apazelhos de dezeseis a vinte annos. Crianças, no clima russo. E de menos edade ainda: petizos de quatorze annos, atiram-se a negocios e mercancias, e são elles que os mais las vezes provêem ás necessidades da casa. As crianças escapam mais facilmente ás suspeitas e perseguições. E não só os meninos. Tambem meninas, de apenas doze annos, atiram-se á vida como se mulheres feitas, ou melhor, como se "grandes damas"! A autoridade paterna é periclitante. Citam-se casos de pequenos audaciosos que allegando castigos que lhes infligem os paes, arrastam a estes perante os tribunaes correccionaes, e nelles os fazem condemnar!

Nas escolas adoptou-se enthusiasticamente o aphorismo bolchevista: "O roubo é um preconceito da burguezia". As crianças roubam-se mutuamente e systematicamente: pennas, canivetes, livros desapparecem como por encanto. E ficam desapparecidos, porque não ha sancção que castigue os que os furtam. E todas as crianças acham que guardar em seus bolsos tudo que encontram á mão, não só lhes é permittido, como é dever de... economia.

Nos lyceus e universidades quasi ninguem mais estuda coisa alguma. Para obviar a esse mal, e só agora recentemente, o commissariado de Instrucção Publica restabeleceu em numerosas escolas o programma de estudos em vigor... no antigo regimen tzarista!

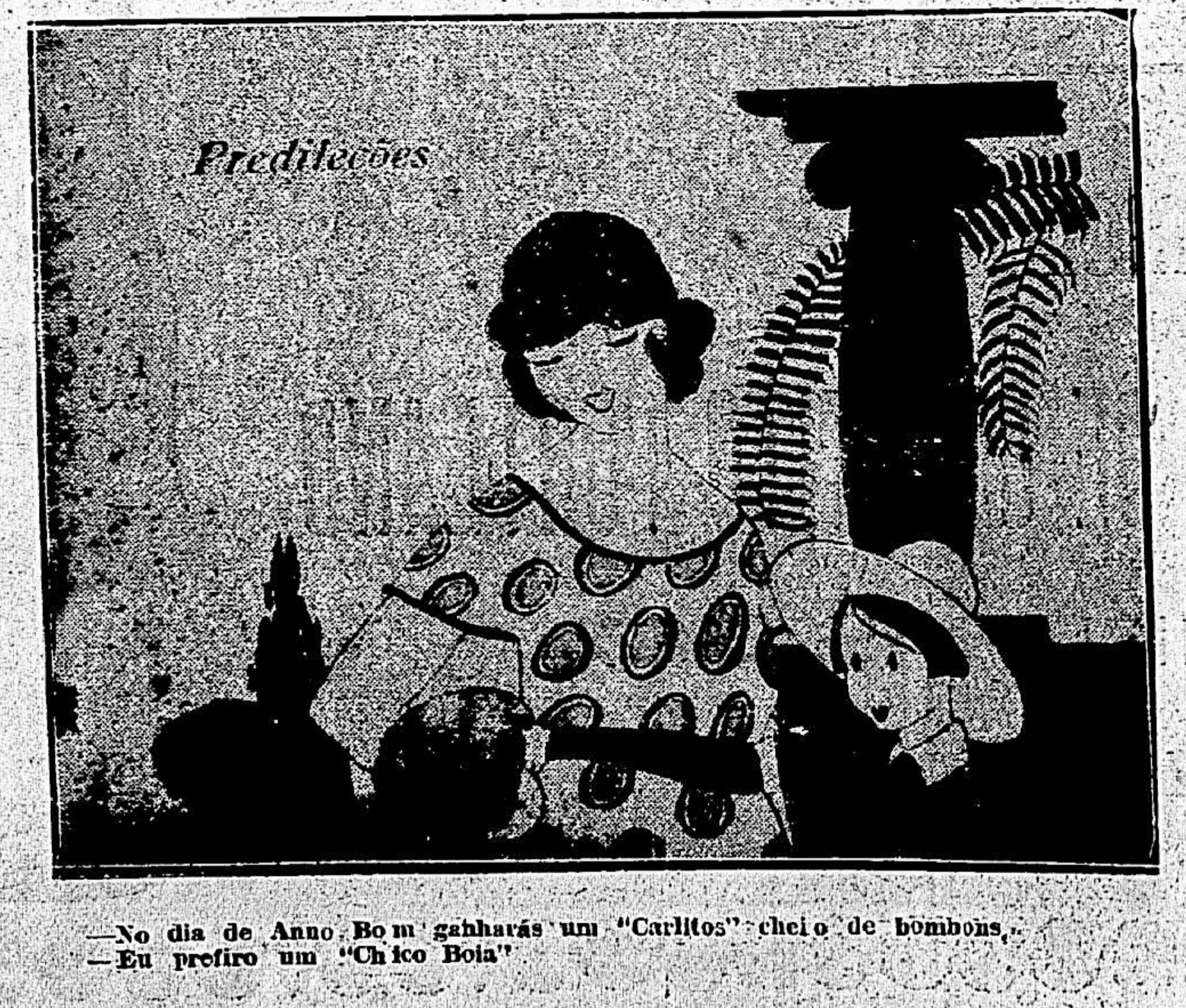

—No dia de Anno Bom ganharás um "Carlitos" cheio de bombons.
—Eu prefiro um "Chico Boia".

Academia Brasileira

SANTOS CHOCANO E JULIO DANTAS

Santos Chocano, que vem de telegraphar ao dr. Epitacio Pessoa, Presidente da Republica, agradecendo o interesse que a naçã brasileira tomou pela sua pessoa, nunca esteve em nosso paiz. Exilado por muito annos, por motivos politicos, do Perú onde nasceu a 14 de Maio de 1875, acabad e egressar a capital da sua patria.

O grande opeta, considerado o maior da America Hespanhola, esteve, em 1920, envolvido, ao lado do Governo, na revolução que depoz o Presidente de Guatemala, sr. Estrada Cabrera, substituindo-o pelo sr. Carlos Herrera, que tambem por sua vez foi na poucos dias deposto. E' possivel mesmo que este ultimo facto tenha influido junto ao Governo peruano para consentir no regresso ao paiz do bardo de "Alma-América".

Com a queda de Cabrera, foi Santos Chocano preso e sujeito a julgamento, no qual foi condemnado á pena ultima, o que suscitou geral protesto em todo o mundo civilizado. No Brasil os pimeiros a se fazerem cuvir nesse brado de solidariedade intellectual, foram os srs. Lima Barreto, Amaral Ornellas, Alberto Deodato, Coelho Cavalcanti, Agrippino Grieco, Gomes Leite, Mario Hora, Francisco Sthettino e outros. Immediatamente, em sessão de 20 de Maio, a Academia Brasileira, deu-lhes o prestigio de sua palavra, votando unanimemente que o sr. Carlos de Laet se dirigiese ao Governo guatemaltense, o que o eminente! eminente Presidente da Academia fez, no mesmo dia, por telegramma urgente, evitando assim que se consumasse o grande attentado, conforme attestou o proprio sr. Carlos Herrera em officio á Academia.

O poeta escreveu então uma bella carta aos seus confrades brasileiros de San José de Costa Rica, para onde se retirara depois dos successos relatados, e na qual diz que ha de vir ao Brasil algum dia, agradecer pessoalmente.

Santos Chocano é um dos vinte membres correspondentes extrangeiros da Academia Brasileira. Foi eleito em 3 de setembro de 1910, pro proposta dos srs. Medeiros e Albuquerque e Paulo Barreto, e substituio no quadro a Echegaray.

Julio Dantas, que acaba de ser nomeado Ministro dos Extrangeiros, em Portugal, é tambem em dos membros correspondentes da Academia Brasileira, á quel aida ha pouco tempo se dirigio, dando pezames pela morte de Paulo Barreto. Foi proposto pelos srs. Medeiros e Albuquerque, Coulart de Andrade, Souza Bandeira, Dantas Barreto, Paulo Barreto, Antonio Austregecsilo, Osorio Duque-Estrada, Filinto de Almeida, Rodrigo Octavio, Augusto de Lima, Affonso Celso, Olavo Bilac e Silva Ramos, e eleito em 28 de Junho de 1917, na vaga de Lienkiewicz, que fallecera no anno anterior.

O poeta da "Ceia dos Cardeaes", e de tantos outros volumes, notaveis em prosa e verso, é um dos dez portuguezes que a Academia conta em seu quadro, ao lado de Guerra Junqueiro, Theophilo Braga, Eugenio de Castro, Carlos Malheiros Dias, Candido de Figueiredo, Antonio Correa de Oliveira, Jayme de Seguier, Alberto de Oliveira e João de Berros.

Nasceu Julio Dantas em Lagos, no Algarve, rua dos Quarteis, hoje rua Julio Dantas, em 18 de Maio de 1876.

A entrada do gado zebú sera interdictada no Brazi

O ministro da Agricultura acaba de submetter á sancção do presidente da Republica o decreto legislativo, que manda suspender a entrada do gado zebú em todo o territorio nacional.

E', sem duvida, uma medida acertada e que, de mais a mais, se estava fazendo necessaria, como extremo meio de defesa para a nossa pecuaria.

Nem todos os criadores brasileiros se convenceram ainda da necessidade de encarar devidamente o problema, e conhecer o que realmente convém áquelle ramo importantissimo da producção nacional. Levados por vantagens immediatas, que não tardam, porém, a apparecer com o seu verdadeiro valor, dedicam-se muitos delles á criação do gado zebú, esquecendo a degeneração a que está elle sujeito, a importação de epizootias que acarreta, e, sobretudo, a pessima aceitação, e o consequente descrédito do producto nos mercados extrangeiros.

Verdade é que o grado indiano consegue medrar em campos, onde animaes mais apurados não vingariam. Não é razão, porém, para comprometter-se o futuro da pecuaria em nosso paiz; se alguna cousa se devesse fazer, a tal respeito, seria melhorar racionalmente os nossos campos.

Representa, assim, o recente decreto do governo um desses necessarios actos de tutella, em que o interesse geral e, ainda, o interesse particular bem entendido são protegidos contra interesses immediatos, mas inconsistentes.

A DEFEZA DA PRODUCCAO NACIONAL

Apóz prolongada discussão, a Camara brazileira approvou em ultimo turno, o de inteiro accordo com o parecer do Sr. Sampaio Vidal, adoptado pela Commissão de Finanças, o projecto que institue a defesa permanente da producçã nacional.

A votação do projecto e emendas sobre o importante assumpto, foi muito accidentada, tendo diversos deputados filiados a Dissidencia requerido, a cada artigo submettido a votos verificação de votação.

A redacção final do projecto, que abaixo reproduzimos, foi, no entanto, approvada por 114 contra 2 votos.

Eil-a, na integra:

"O Congresso Nacional decreta:

Art. 1o. Fica creado o Instituto de Defesa Permanente da Producção Nacional, o qual terá personalidade juridica e será administrado por um Conselho composto do Ministro da Fazenda, como Presidente, do Ministro da Agricultura, como Vice-Presidente e mais cinco membros nomeados pelo Presidente da Republica entre pessoas de notoria competencia em assumptos agricolas, commerciaes e bancarios.

*1o. Além da presidencia, o Ministro da Fazenda ou na sua falta, o Ministro da Agricultura, terá o direito de veto das deliberações que forem contrarias ás disposições expresas desta lei.

Art. 2o. O Instituto de Defesa Permanente da Producção Nacional terá cua séde na Capital Federal e succursaes nos mercados que o Governo julgar necesario, sendo assistido por pessoas technico, contratado especialmente nos differentes mercados.

Paragrapho unico. Não aproveita do Instituto de Defesa Permanente da Producção Nacional o disposto no art. 10 da Constituição Federal, em favor da União.

Art. 3o. A defesa permanente da producção nacional consistirá em:

I. — Emprestimos aos interessados, sobretudo productores, mediante condições, prazo e juros modicos determinados pelo Conselho e garantia de productos agricolas nacionaes, de facil e segura conservação, depositados em armazens geraes ou nos armazens officiaes da União ou dos Estados.

II. — Compra de café para retirada provisoria, do mercado, quando o Conselho a julgar opportuna para a regularização da offerta;

III. — Serviço de informações e propaganda dos productos agricolas accionaes para augmento do consumo e repressão das falsificações.

Art. 4o. O fundo para a defesa permanente da producção nacional será de 300.000:000$, sendo 250.000:000$ destinados ao café e réis 60.000:000$, aos outros productos nacionaes.

Art. 5o. Este fundo será constituido pelos recursos seguintes:

a) lucros que forem apurados na liquidação do "stock" de café adquirido pelo Governo Federal;

b) lucros que forem apurados na liquidação do convenio Commercial com a Italia;

c) lucros liquidos das operações de defesa da producção;

d) contribuição dos Estados;

e) operações de credito, internas o uexternas, se o Poder Executico as obtiver em condições favoraveis de prazo e juros e, sendo necessario:

f) emissão de papel moneda para completar o fundo da defesa ficando o Poder Executivo expressamente autorizado para esse fim por essa lei.

* 1o. A emissão terá como lastro a parte d ofundo ouro de garantia de papel moneda que não está garantido as emissões realizadas em virtudo do dec. 3.546 de 22 Outubro de 1918, e na proporção de 80 ojo o café que fôr adquirido pelo Conselho ou warrantado pelos particulares e na proporção de 75 ojo quanto aos outros productos warantados.

* 2o. Uma vez liquidadas as operações, serão incineradas mensalmente as notas correspondentes ás importancias emittidas.

Art. 6o. No caso de exigir a defesa do café a warrantagem desse producto, comprado pelo Conselho para obtenção de maiores recursos para essa defeza a warantagem será feita na base maxima de 50 ojo dos preços correntes do café.

Art. 7o. Para a defesa commercial dos productos nacionaes fica o Poder Executivo autorizado a entrar em accordo com o Banco do Brasil, para:

1o. Serem admitidas a redesconto, na respectiva carteira, dentro do seu actual regimen, letras ou notas promissorias, com uma firma de productor, industriel, ou commerciante, assim como warrantes de assucar, algodão, cacao, borracha mediante 70 ojo dos preços desses productos constantes dos contratos feitos com as companhias de seguros sendo todas essas operações para o Banco de Credito Hypothecario e Agricola, logo que esteja fundado.

Art. 8o. Para a organização definitiva do credito hypothecario e agricola destinado a prestar assistencia directa aos productores nacionaes, fica o Poder Executivo autorizado a auxiliar a fundação de um banco sob a forma de sociedade anonyma, com o capital inicial de 20.000:000$ podendo ser elevado a 50.000.000 a juizo do Governo, com a direito de emittir letras hypothecarias até o decuplo do capital, vencendo essas letras os juros de 6 ojo ao anno, garantidos subsidiariamente pela União, realizando esse banco emprestimos a longo prazo mediante garantia hypothecas ruraes o adiantamentos para custeio das propriedades sob penhor agricola ou pecuario, com o prazo de um anno, prorogavel por mais un, no caso de deficiencia da garantia.

* 1o. O banco terá sua séde no Rio de Janeiro, operando em todo o territorio nacional, podendo ter succursaes nos Estados, a juizo do Governo.

* 2o. A União poderá subcrever até réis 10.000:000$ de acções do capital inicial do banco, podendo augmentar a sua contribuição, a juizo do Governo, nas elevações successivas.

* 3o. Podrá o banco participar por subscripção de acções da constituição de outros bancos identicos, organizados nos Estados, garantindo a União 4 ojo dos juros de suas letras desde que os respectivos Estados por sua vez garantam pelo menos 2 ojo desses juros.

* 4o. Poderá o Banco de Credito Hipothecario-Agricola auxiliar os estabelecimentos bancarios e cooperatvas agricolas que offerecem garantias reaes, na forma que fixar o Regulamento expedido pelo Governo.

Art 9o. — Logo que estejam funccionando o Banco de Emissão e o Banco de Credito Hypothecario e Agricola a assistencia financeira de defesa da producção nacional passara para essa organização bancaria.

Art. 10. O Poder Executivo expedirá o regulamento necessario para execução da presente lei.

Art. 11. Revogam-se as disposições em contrario.

CELSO GIRALT LAMAS

GANADERIA E IMPORTACION

Compras - Soy interesado comprador directamente para mi en razas para lechería tipos **muy bien definidos.** También compraría **todas las haciendas** de un establecimiento productor, **estando en precio.** Compra al contado al entregar el ganado.

VENTA

"Cabaña Progreso"

De esta bien conocida procedencia, cuyos planteles de lechería he adquirido el año pasado en un total de 200 cabezas mayores y seleccionados hay disponibles vacas y vaquillonas, con y sin cría de excelente clase a venta a precios bien reducidos.

GANADERIA HOLSTEIN

De la Estancia y Cabaña "Las Rosas" propiedad de mi representado el Dr. Felipe Jofre tengo aquí existencia de toros y toritos que pueden revisarse enseguida lo mismo que vacas y vaquillonas:
En Holstein nacido en el país hay disponible un plantel que puede venderse todo a elegir.

GANADO NORMANDO

Vaquillonas de cruzas muy adelantadas, en muy buen estado y de una marca, puedo entregar a apartar de un rodeo de 250. Hay vaca de plantel con y sin cría. Varios toros de pedigree inscriptos y algunos no inscriptos.

SECCION NEGOCIOS RURALES

Registros a cargo del señor José Alberto Nicolich.
Escribanía a cargo del Escribano W. Giralt Lamas.

Estancias en Compra

Se compra la propiedad de una Estancia de 2 a 3 mil hectáreas y los ganados que la pueblan. No ofrecer sinó, en precios de actual N.º 534.

Al norte preferiblemente se compran las existencias de una estancia, no mayor de 3 mil H. y se arrienda el campo N.º 529.

Estancias ofrecidas en arriendo

En Flores próximo al F. C. una estancia completa compuesta de 10 mil H. y poblada con excelentes haciendas N.º 527.

Al Norte 1250 H. Estancia completa muy bien dividida Casa y aguada N.º 545.

Al Norte. Una Estancia moderna 2900 H. con la venta de todas las haciendas N.º 544.

En Flores. Estancia y Cabaña 1500 H. cerca de estación N.º 564.

En Florida campo central y de excelente calidad 3645 fracciones se arriendan separadamente N.º 570.

Al Norte una fracción muy importante casi 10 mil Hect. N.º 589.

1000 H. en Canelones con aguadas y casa N.º 588.

En Minas 5000 H. estancia completa con poca hacienda.

Solicite nuestro Repartido Mensual, con todos los negocios de estos Escritorios

Escritorios: Calle Julio Herrera y Obes, 1518 — Montevideo

Semeando a morte

Carroça sinistra

Narra "A Epoca", de Passo Fundo, Rio Grande do Sul, numa correspondencia epistolar do Pontão:

No dia 25 de novembro p. p., ás 17 horas, neste districto, no logar denominado "Bugre Morto", quando demandava a estrada da Fazenda do Arvoredo, uma carroça tirada por varios animaes, conduzindo sal e varias latas de carrapaticida, aconteceu que uma das latas de carrapaticida estava vasando, envenenando o sal completamente.

O pião que a conduzia só após ter caminhado duas leguas, mais ou menos, foi que deu com o occorrido e que além disso derramara pelo caminho grande quantitade de sal. Entretanto, por aquella mesma estrada existem varios moradores que possuem muitos animaes vaccuns e muares e tambem em determinada extensão da fazenda do sr. Medardo Rodrigues, resultando que o gado desses oradores, attrahido pelo sal derramado ali, agglomerou-se, lambendo-o totalmente, verificando-se em seguida apresentarem symptomas de envenenamento. Desse facto verificaram se 36 cabeças que tiveram morte instantanea, estando mais 40 envenenadas, continuando a morrerem até a hora que escrevo esta nota.

Esse gado pertencia: 14 mortos e 7 per morrer á uma negra do nome Justina, cega e tutora de 2 crianças orphãos; de um morador de nome Osorio 7 vaccas as unicas que possuia; do morador de nome Leocadio, uma junta de bois lavradores; e muitos outros, de reconhecida pobreza, soffreram identicos prejuizos.

A carroça sinistra pertencia ao sr. Julio Magalhães, tendo o sr. sub-delegado estado no local do desastre e promettido entender-se com esse industrial a ver se conseguia um entendimento sobre as reparações a serem entaboiadas.

de a Pinta

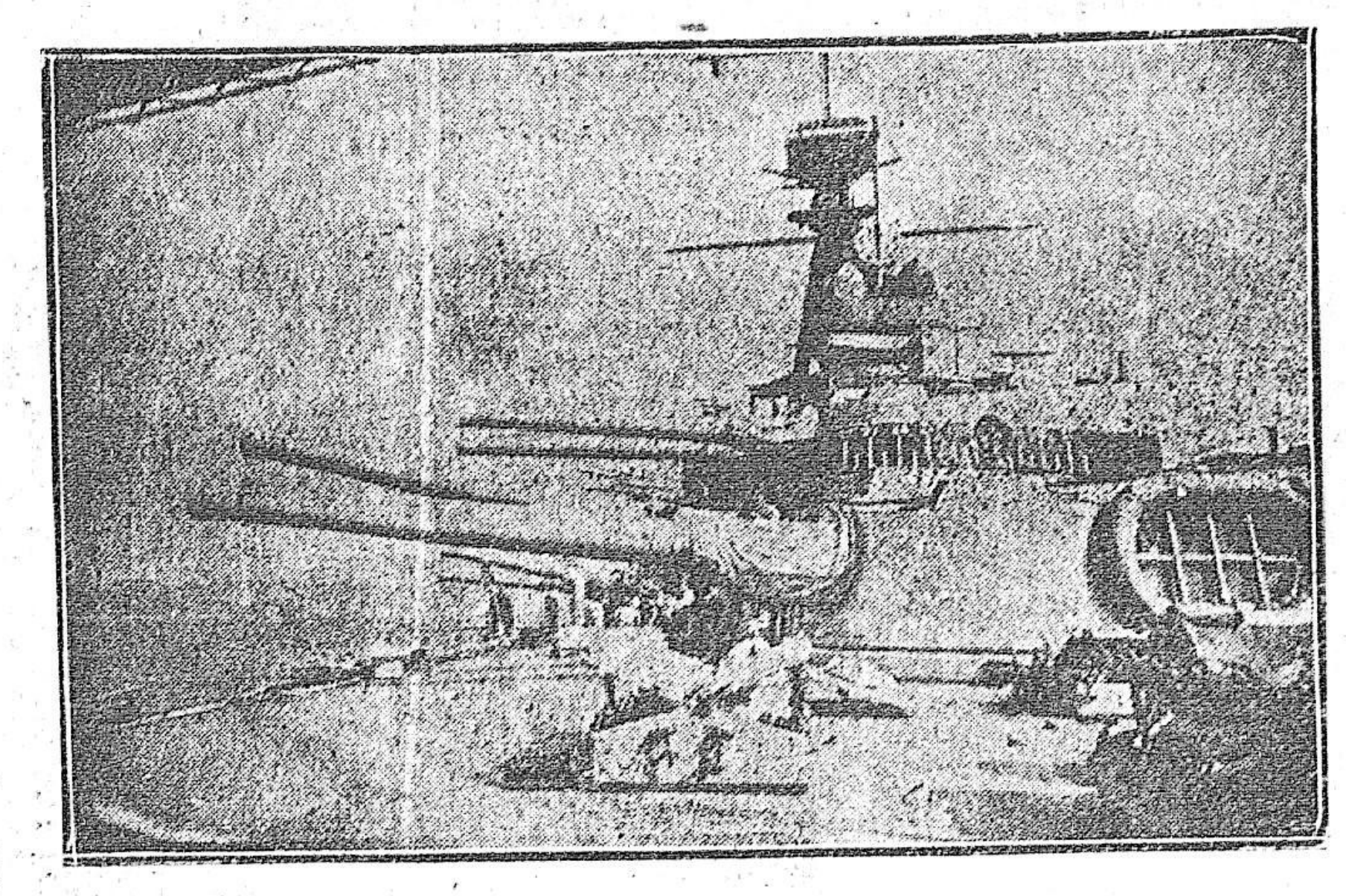

O formidavel encouraçado brazileiro "Minas Geraes" em exercicio de combate

CONTO

O cigarro

Após o jantar, na casa do commendador Almeida Falnarez, era frequente aquella ordem do velho commerciante:

—Dórinha, vá buscar um cigarro.

A menina levantava-se da mesa, atravessava duas oiu tres salas, chegava ao gabinete de pae e trazia de lá o cigarro pedido.

O commendador não era entretanto, grande amigo do fumo. Acima deste, e, mesmo do vinho ou do pocker, adorava elias as anecdotas picantes, as historietas apimentadas e encantadoras que lhe eram contadas, á mesa, pelos amigos que convidava para jantar, aos quaes transmittia, por sua vez, aquellas que outros lhe haviam narrado na vespera.

Viuvo ha quinze annos, o velho Bibiano possuia, como unica lembrança da sua vida de casado, aquella creaturinha fragil, doce, tenra, de tez de jasmim, olhos de céo e cabellos de ouro, da qual fizera todo o encanto da sua velhice de capitalista. Tendo chegado ao mundo no momento, exactamente, em que a mãe sahia delle, Dórinha crescera como uma planta de estufa, sempre retrahida, timida, delicada. E era para que os seus ouvidos de anjo não fossem melindrados pelas historias duvidosas que gostava de contar ou de ouvir, que o commendador afastava, sempre, da mesa tomando por pretexto o cigarro.

Naquella noite succedera o que sempre acontecia em taes emergencias.

—Dórinha, vae buscar um cigarro! — pedia o velho, passando a mão pela barba farta, quasi toda branca.

Com os seus modos pausados e tristes, a menina ergueu-se e foi até o gabinete, de repente, no canapé, em silencio, manuscando um livro, estava o seu primo Daniel, hospede recente da familia, o qual, vendo-a parada á porta, se poz, risonho, a examinal-a.

—Nunca me viu? — exclamou a menina, estranhando, lisonjeada, aquelle delicioso desaforo.

—Tão bonita, não... — respondeu, galanteador, o rapaz.

Dórinha entrou no gabinete e poz-se a remexer, de vagar, na caixa dos cigarros, procurando o melhor. Do lado, a pequena distancia, Daniel examinava-lhe o perfil gracioso, o nariz pequeno e fino, á bocca de labios abotoados em cravo, a curva harmoniosa do collo, a cintura flexivel, torneada para um abraço romantico. Encantado com o exame, pousou o livro no canapé, levantou-se e, sem dizer palavra, encaminhou-se para a prima.

Vinte minutos depois, Dórinha sahia do gabinete paterno, endireitando o cabello. E no outro dia, ao jantar, mal havia o criado servido o café, estava, já ella, nervosa, inquieta, afflictissima, a remexer-se na sua cadeira.

—Que é, filhinha? Que é que tens? — indagou, o velho, notando aquella agitação.

—Nada, papae! — respondeu a moça, baixando os olhos.

E vermelha, tremula, doida para retirar-se da mesa:

—Papae, não quer o cigarro?

X. X.

A guarnição do "Minas Geraes"

NOTAS & NOTICIAS

Gran Peluqueria Rosarina. — Publicamos hoje uma photographia do moderno salão da conhecida Peluqueria Rosarina, que acaba de passar por importantes reformas. Graças á incansavel actividade de seu proprietario, esse estabelecimento, quer na secção barbearia, quer na de massagens, está dotado de todos os mais modernos aperfeiçoamento, sendo portanto uma das principaes desta capital. Attendida por pessoal educado e muito competente, a Peluqueria Rosarina merece sem duvida não só a preferencia como a confiança do publico.

O Congresso brazileiro vae autorizar o Governo a promover a ligação das linhas ferreas e telegraphicas de Brazil com as do Paraguay, tendo pedido informações ao Ministerio do Exterior.

O dr. Simões Lopes, ministro da Agricultura, submetteu á sancção do presidente da Republica o decreto que prohibe a importação de gado zebú em todo o territorio brasileiro.

O governo do Estado do Rio Grande do Sul promove o aproveitamento do potencial hydraulico do rio Jacuhy que dará um extraordinario rendimento em força.

O capitalista sr. Guido Chaves Solleiro, que acaba de fallecer em Pelotas, deixou todos os seus bens, ao dr. Bruno Chaves, que exerceu nesta capital o cargo de ministro do Brazil.

"O Jornal" do Rio de Janeiro, denuncia ter chegado ao Brasil o delegado maximalista Wistop Daely, que estabeleceu um plano de propaganda bolchevista no Rio S. Paulo, Florianopolis, Porto Alegre e Rio Grande.

Foi organizada no Brazil commissão de senhoras afim de se promover a erecção de uma estatua á princeza Izabel.

Annuncia-se que o Presidente da Republica dr. Epitacio Pessoa visitará brevemente as obras contra as seccas, que se realizam no Nordeste do Brasil.

A visita do dr. Epitacio ao importante emprehendimento verificar-se-á durante as proximas férias parlamentares.

O presidente da Republica será acompanhado pelo ministro da Viação.

Durante sua ausencia reassumira o governo o vice-presidente da Republica.

Os srs. Nobre y Cia, no Rio, acabam de incorporar uma sociedade anonyma sob a denominação de Companhia Brasil Transpatina, com o objectivo de tornar mais intenso o intercambio commercial sul-americano e cooperar para o desenvolvimento da producção nacional. O 8.000:000$ em acções de com mil réis, tendo a mesma escriptorios em Porto Alegre, S. Paulo, Montevideo e Buenos Aires.

Assigando pelos deputados Prudente Moraes, Virissimo Mello, Heitor Souza, Carlos Maximiliano, Godofredo Maciel, Arthur Lemos e Juvenal Lamartine, foi apresentado as Congresso brazileiro, o projecto que manda revogar a lei da regulamentação do jogo.

A commissão de Justiça deu-lhe parecer favoravel.

O projecto foi remettido á commissão de Finanças.

Vida social

CONSORCIO

Contrahiu enlace no Rio de Janeiro com a senhorita Clelia Gama, filha do coronel Alepio Gama, chefe do Estado Maior do Exercito, o nosso amigo dr. João Carlos Machado, illustre advogado no foro de Porto Alegre.

NECROLOGIA

Falleceram: Em Porto Alegre, Fernando Gertun, Martin Minaberry Junior, Felippe Ritter e o capitão tenente Antonio Cordovil Mauritz Junior. Em São Gabriel, o fazendeiro João Baptista Chagasse e a snra. Mimosa Estrazuelas.

TELEGRAMMAS

SUSPENSAO DE PAGAMENTOS

RIO DE JANEIRO, 31. — As agencias do Banco Italiano de Descontos, desta capital e de São Paulo, suspenderam pagamentos, publicando boletins annunciando que dentro de breves dias recomeçarão suas operações.

MONUMENTO A DANTE

RIO DE JANEIRO, 31. — Foi apresentado á Camara dos Deputados um projecto de lei concedendo o auxilio de 50 contos ao projectado monumento que será erigido nesta capital á memoria de Dante.

O ORCAMENTO DA REPUBLICA

RIO DE JANEIRO, 31. — O Congresso Nacional em sua sessão de hontem e em ultima discussão, aprovou o orçamento da Republica para o anno de 1922.

Dr. LUCILIO BUENO

RIO DE JANEIRO, 31. — O dr. Lucilio Bueno, que foi secretario da Legação Brazileira em Montevideu, foi nomeado encarregado de negocios do Brazil na Dinamarca.

CAMBIO

RIO DE JANERO, 31. — O cambio fechou hontem a 7 9|32 e a 7 11|32.

GRAN PELUQUERIA ROSARINA
ANDES 1386

Empresa de Obras Sanitarias
de ANTONIO SERRANO

Se hacen instalaciones de agua caliente y fria, de gas para cocinas y calentadores de cuarto baño, cañerias sanitarias en general.

Planos y proyectos a precios módicos. — La casa cuenta con personal competente y se atienden pedidos de campaña.

1286 - SAN JOSE - 1290
Telef. LA URUGUAYA, 924 CORDON

Hotel Hespanha
(Hotel dos Brasileiros)
Praça Independencia -- MONTEVIDEU

Situado no ponto mais central de Montevideu—Grande commodidade para familias Agua corrente em todos os quartos—Preços modicos.

AU BON MARCHE
Unica casa especial em
Roupas Brancas
Enxovaes para noivas
Artigos em geral para homens
VICENTE C. CERIZOLA
SARANDI, 620 — MONTVIDEU

TOME
CAFÉ
Dos Americanos

GRAN HOTEL COLON
(PALACIO GANDOS)
EL MEJOR INSTALADO DE MONTEVIDEO
Cocina de primer orden
Nuevo chef de cuisine contratado en Paris
RINCON ESQUINA BARTOLOME MITRE — MONTEVIDEO

LA MADRILLEÑA
LARGUERO & Comp. — Florida esq. Soriano

Casa que mantem a supremacia adquirida desde longos annos por seus seleccionados sortimentos em confecçõe, tecidos, phantasias e tapeçarias em geral

NOTA -Em circula o nosso catalogo num 18 correspondente a Primavera y Verano que remettemos gratis a quem o pedir.

RIBERENA DEL PLATA S. A.
IMPORTADORES DE CARVAO
PECAM nossos precos para CARVAO DE COSINHA
PIEDRAS, 350 — TELEPHONES — COOPERATIVA
LA URUGUAYA, 1689-Central

Benigno Paiva Irisarri
Cirujano-Dentista
Consultas 2 a 6
Defensa, 1268

Contra el Carbunculo
EL UNICO MEDIO SEGURO DE LUCHA es vacunar las haciendas con la vacuna
MANGUINHOS
del Instituto Oswaldo Cruz de Rio Janeiro
Patentada y recomendada por los gobiernos del Brasil, Uruguay y Argentina. — 1 sola inyección, 1 año de inmunidad, 1 año de duración. —Ninguna manipulación especial para usarla. — Ciudadela 1446. — ISAAC ELBAS, Casilla Correo, 149. — Soliciten informes y folletos.

SEDAS
Sedas lavaveis, palhas de seda, lenços de seda
ha sempra grande stock em casa e na Alfandega
TUFIC ACLE
CALLE B. AIRES 504
Montevideo (Uruguay)
Telephone: 1852 Central
JAMASHITA CHO 100 A
Yokohama (Japón)
Direçao telegráfica: Tufacle

Champion
Bujías de Encendido Confiables

LA BUJÍA DE ENCENDIDO QUE ACABARÁ CON LOS DEFECTOS DE IGNICIÓN

Que los fabricantes de las *Bujías de encendido* "**Champion**" han tenido el mayor de los éxitos en producir una *bujía de encendido confiable*, es indiscutible, puesto que los automovilistas de todo el mundo han aprobado su uso. Más de 32.000.000 de ellas fueron instaladas durante el año de 1920.

Su éxito se debe principalmente a su famoso aislador "3450", y a su empaquetadura de construcción patentada. Investíguese en cualquier garage.

Debido a la resistencia y duración de sus aisladores, las *Bujías de encendido* "Champion" resultan menos costosas que otras.

CHAMPION SPARK PLUG COMPANY
Toledo, Ohio, E. U. A.
802 8

SANATORIO QUIRURGICO
DE LOS
Drs. NIETO ANTUNEZ SARAVIA
8 de Octubre 3206

Clínica de oído, nariz y garganta
Doctores J. M. Alonso y E. Regules (hijo). — Avenida Rondeau 1587. — Teléfono: Uruguay 1549 (Aguada).

POLICIA

FALLECIMIENTO DE UNA CRIATURA

Falleció en el Hospital Pereira Rossell la niña de 6 años María Otilia Paglia, que había sido conducida por su madre, Carmen Agreali, con síntomas de intoxicación.

Según el informe médico, dicha intoxicación fué agravada por los limones que ingirió la paciente.

Del cadáver se hicieron cargo los padres, que residen en la calle Gral. Rivas 24.

CHOQUE DE AUTOS

En la calle Garibaldi y Marsella, chocaron los autos 746 y 1603, guiados respectivamente por Luis Pipati y Sixto Galeano.

A causa del choque, Pipati sufrió contusiones en la pierna izquierda.

Ambos conductores fueron detenidos por la seccional número 13.

DEL TRAFICO

En la calle 8 de Octubre y L. Forteza, un carro arrolló a la anciana Gerarda S. de Gómez, de 85 años, causándole lesiones en el rostro y en la pierna izquierda.

La paciente pasó a su domicilio Arapey s|n.

El auto 786 guiado por Alberto Ducah Pereyra, se llevó por delante en la calle Rivera al menor de 12 años Ramón Fulero, causándole lesiones en ambas piernas por haberle pasado una de las ruedas por encima.

La A. P. lo condujo al Hospital Maciel.

La 7.a en su comunicado trata evidentemente de salvar al chauffeur.

FATAL ACCIDENTE

Ayer de madrugada, el auto 864, guiado por Pedro E. Pereira, uruguayo, soltero y de 22 años de edad, yendo como pasajeros José Mattos, Antonio Chamet, Crisanto Novas, Pedro Díaz, Pedro Capuccini y Enrique Galeano. Al llegar entre los kilómetros 14 y 15, el 864 se fué contra el carro 18.506, que bajo el gobierno de Francisco Bonifacio, domiciliado en Cuchilla Pereira s|n. rodaba en sentido contrario.

Como el auto llevaba una velocidad vertiginosa, el encontrón fué formidable.

Una de las ruedas del carro quedó sobre el asiento delantero del auto, hundiéndole el torax al chofer entre la 3.a y 4.a costilla.

Esta lesión determinó su fallecimiento momentos después.

Además sufrieron contusiones sin importancia los pasajeros Díaz, Capuccini, y Galeano, así como Bonifacio que fué despedido del pescante al tumbarse el vehículo que manejaba.

El cadáver de Pereira fué conducido a la Comisaría de la 21 sección, siendo entregado luego a sus deudos que residen en la calle Vecinal 2261.

Los heridos fueron curados por la A. P. pasando a sus respectivos domicilios.

El carrero fué detenido por la seccional número 21 y sometido a la justicia.

Según los pasajeros que ocupaban el auto, el accidente se debe única y exclusivamente a la imprudencia de Pereira que a pesar de circular a esa hora numerosos carros por el camino conducía su rodado con excesiva rapidez.

El juez de 1.a Instrucción de turno, dispuso que el médico forense de servicio reconociera a los heridos y también expidiera el correspondiente informe sobre la muerte de la víctima.

Según parece dicho magistrado decretara la libertad de Bonifacio, pues según parece iba por su izquierda observando los reglamentos vigentes de tráfico vigentes.

El auto y el carro sufrieron deterioros de importancia.

DOS OBREROS SEMI-ASFIXIADOS

En las primeras horas de ayer se ocupaban en desagotar un pozo negro, en el domicilio de Salvador Spinzio, calle Cuareim 52, los operarios José Castiñeira, español, de 24 años y Ramón Fonozziable, uruguayo, de 25 años de edad.

Cuando estaban entregados a su tarea los gases provenientes del interior del referido local les comenzaron a asfixiar, perdiendo ambos el conocimiento.

Don Francisco Francis que estaba con ellos les prestó auxilio, sacándoles de aquel peligroso sitio semi-asfixiados.

La A. P. los condujo al Hospital Maciel.

Procedió la 18.

MARITIMAS

"AURIGNY"

Salió ayer de ésta, con destino a El Havre, el vapor francés "Aurigny".

Embarcó pasajeros y correo.

"ZUNDERDIJK"

Con destino a Hamburgo, salió ayer de nuestro puerto, el vapor holandés "Zunderdijk", con carga general para el mencionado puerto de Alemania.

EL "WARRIOR"

Con destino a Liverpool, salió ayer de ésta, el vapor "Highland Warrior", de la Nelson Line.

Conduce carga general.

VARIAS

Para Hamburgo, salió ayer el vapor americano "Wintecello".

—Con igual destino, el vapor francés "A. R. de Genowille".

—Para Amberes, el vapor belga "Keltier".

FLUVIALES

Salió anoche para Buenos Aires, el vapor "Cabo Santa María".

—Llega y sale hoy, el "Ciudad de Montevideo".

—De Buenos Aires, el vapor nacional "Batitú".

—De Dolores, el vapor "Elettra Emma".

—Para Buenos Aires, el paylebot "Don Luis".

—Para Carmelo, la balandra "Joven Emma".

—Para Santa Lucía, el "Legnano".

—Para Conchillas, "El Brehan".

—Para La Paloma, el "Lucas M.".

TEATROS

URQUIZA —

Continúa en buen pie, la temporada de la Kico en el Urquiza.

Para hoy ofrecerá tres espectáculos; matinée a las 4 de la tarde con "El Ilustre Desconocido"; vermouth a las 6, con la comedia de Hicken "La Mujer de mi Hijo", y función nocturna presentando en primera sección "Villa Delicias" y en segunda estreno de "Vigílalo Mamá!" comedia en 3 actos de Goicoechea y Cordone.

El martes beneficio del primer actor y director Eliseo Gutiérrez con el estreno de "Kolosal Mujer".

Dadas las simpatías de que goza el beneficiado el "serata d'onore" constituirá una de las notas salientes de esta lucida temporada.

18 DE JULIO —

Se reeditó anoche el suceso de la obra realista "Dos Mujeres se necesitan", cuyo verismo acertadamente reeflejado logra mantener latente el interés del público que aplaude gustoso al caer la tela.

Hoy se repetirá la obra de tarde y noche, despidiéndose con este espectáculo la compañía César Ratti que tan provechosa campaña ha realizado.

ROYAL

Matinée y noche habrá espectáculo en el alegre variedades de la calle B. Mitre, interviniendo en ambos los números más salientes presentados en las últimas noches.

NOTAS DEL AMBIENTE

LA GALANTERIA CALLEJERA

Bajo el cielo luminoso de Andalucía, en sus callejuelas flanqueadas por edificios que conservan en su arquitectura complicada, vestigios de la dominación árabe, en sus ferias pintorescas que son verdaderas orgías de color, el piropo callejero, mezcla de espiritualidad y picardía, es una nota que armoniza con el conjunto somnoliento y evocador.

¡Pero en Montevideo! "tacita de plata", donde vuelcan diariamente los grandes transatlánticos su cargamento humano, donde el "míster" de tieso empaque se codea con el inmigrante italiano sin más capital que la fuerza de sus puños, donde la francesita rítmica cambia una ojeada al pasar con la japonesita diminuta, que parece escapada de un biombo caprichoso, en esta ciudad agitada por mil rumores, por mil ambiciones y afanes, el piropo callejero está de más.

Sudorosos jadeantes a veces por la carrera en pos del tranvía que ha de conducirles a la oficina, aun encuentran los montevideanos voluntad para lanzar una galantería de más o menos buen gusto a la grisetilla que se desliza a saltitos como un pájaro y aún a la dama presumida que al subir a su automóvil deja ver de intento, con actitudes sabias, el nacimiento de una pierna torneada como la de Diana Cazadora.

¡Cuántas veces hemos visto a una muchacha espiritual reirse en las barbas de esos petimetres de Sarandí que acercándose demasiado con aire de misterio y actitud donjuanesca, lanzan su vulgar "adios ricura"!, para seguir su ruta contorneándose mucho, con sus sacos entallados hasta la exageración y el sombrerito maliciosamente ladeado como viejos calaveras en trance de una aventura de amor.

Ninguna mujer deja de apreciar, ciertamente, la galantería espontánea que surge a su paso como un homenaje a su donosura y su belleza, pero desprecia el piropo vulgar o grosero que se prodiga a la primer falda que pasa sin otro ánimo que el de afirmar los prestigios de muchacho diablo y calavera, que tanto desea la frívola juventud del presente.

Y los viejecitos presuntuosos que a la hora crepuscular, cuando las medias tintas impiden ver los estragos causados por los años, acechan el paso de la caravana femenina para perseguir con sus requiebros a chicuelas que bien podrían ser sus encantadoras nietezuelas!...

Y los graves hombres de negocios, los varones de empresa que al pasar una mujer arrogante interrumpen sus cálculos y sus discusiones enojosas para lanzar un piropo, volviendo a reanudar la polémica como si tal cosa!...

Cosas de nuestra tierra. El verbo piropear se conjuga aquí sin ton ni son, en las propias barbas del marido o del hermano, provocando a veces incidencias enojosas que han concluído en el local de una comisaría.

Días atrás, en una luminosa mañana, un grupo de jovenzuelos asaeteaban con dicharachos a una señora, que transitaba por la Avenida 18 de Julio en circunstancias de aproximarse un viejecito tembloroso y desdentado como el protagonista de un cuento de Hoffmann.

Miró a la bella con sus lacrimosos ojuelos y en instantes en que la dama abría su cartera, tal vez para ofrecerle su óbolo, murmuró: "¡Vaya con Dios la mujer más hermosa del mundo!"

Con lo cual, el viejecillo también dió una lección de cortesía a los mozalbetes que festejaban ruidosamente su propia incultura.

CRONICAS ESPAÑOLAS

EN EL SENADO

He asistido al Senado para ver si se cumplía mi imaginaria "Orden del día". Nada. La alta Cámara, con su olor a incienso y sus opacidades, ha estado tranquila y seguirá tranquila.

En los palcos para el concierto había señoras, las distinguidas y antiguas damas de los retratos de Esquivel y Madrazo. Toda tenía su aire de concierto religioso de siempre. Será siempre el Senado una mezcla de la iglesia primitiva en que se celebraron las Cortes de Cádiz y de la nave del templo de las Salesas. Isabel II, la que se asomó al balcón del palacio cuando su guerra de Africa y dijo el "siento no ser un hombre para ir yo también", que contestó, según dicen, Don Francisco con un "lo mismo digo" aflautado, esta come enterrada detrás de Sánchez Toca, en ese hueco para el trono, donde aún se conserva el taburete bordado de flores lisias que hubo de fabricar para que se sentase la reina infantil.

Todo tiene su recogimiento habitual, y todas las palabras tienen compostura de sermón.

Ni O'Donnell, ni Quesada, ni Prim, han acudido a la sesión histórica. "No están ya". Pedro Antonio de Alarcón, al que yo esperaba ver en una tribuna, tampoco ha ido.

El enjambre de las abejas doradas de las flores de lis que estampan el rojo fondo de la Cámara imponía su serenidad monárquica y conservadora. Bajo ese empapelado de la gran nave será difícil decir cosas muy subversivas. No se podrá tener esa osadía dentro de la colmena de las flores de lis, que podrán encerrar al rebelde como en el enjambre de una viruela desesperada, acudiendo todas con su aguijón enguizgado a picar al desleal.

La gran discusión de principios, de grandes preguntas, de planes, de inducciones a la renuncia, de crítica militar, de imprecaciones a la victoria, se convierte en la disputa material. Todos sabemos que las escopetas eran escopetas de bazar, y que las espadas eran también del Bazar X, y las bombas eran las bombas de confeti que se tiran en los carnavales, y los teléfonos de campaña eran los que usan los novios de balcón a balcón. Pero es poco convertir en una cuestión de mejora de material, decrear un material tan desigual y tan tremendo que acabe por su propio impulso con los moros; otra cuestión mayor; ¿porque, ¿es que eso fué lo que dió la victoria en las anteriores guerras de Africa? No. Fué la sagacidad del mando, el que supo tener en cuenta las ecuaciones, el que los objetivos estaban determinados y tenían límites estrictos. Es que entonces habían pasado los tiempos que vuelven, los tiempos de la aturdida, temeraria, absurda, toma de Valencia por el Cid.

En el salón del Senado no se definirá nada. Todavía hay caramelos que el presidente maneja como la campanilla para suavizar la discusión, y cuyas cajas parecen cajitas de "rapé", ese "rapé" que Díaz les veía tomar en este mismo local a los senadores cuando se escribieron "Los españoles pintados por sí mismos".

Los taquígrafos, silenciosos, inclinados sobre sus cuartillas parecen hombres que improvisan como aislados de la Cámara, en un despachito pequeño y silencioso, iluminado por una lámpara verde.

Todo está ensordecido y los balcones de las tribunas parecen balcones dorados y ceremoniosos del pasado; están en una perpectiva muy lejana, en una estampa antigua. El espectador parece que ha tomado quinina.

¡Hay, sin embargo, viejos con tipo de generales; al mismo Maura parece un general afeado por el sol de al campaña y el general Luque le enfronta como teorizando por el mismo sol.

En los escaños de la congregación parsimoniosa y solemne se destaca el patriarca de las Indias que ha jurado su cargo de senador, de prisa y corriendo, nace cuarenta y ocho horas, por si tiene que intervenir, pues es el jefe de las Ordenes militares y de los curas castrenses. ¿Será el que diga la palabra definitiva y valiente? ¿Será el patriarca de las Indias, investido de sus sedas de colores calientes, el que dé el plan y explique como ha de ser la victoria? Presto a responder a las alusiones y a lanzar el sermón de Siani, está sentado en un escaño el patriarca de las Indias.

¿Habrá alguien que diga que por obra de los "castrenses" hemos perdido las batallas?...

Ramón Gómez de la Serna.

El arte coreográfico

Una danza del Príncipe Troubetzkoff.

El cinematógrafo

El F. Ataulfo Huertas nos enumera los peligros peliculeros en esta forma: "El cine, como el maestro inexperto, presuntuoso e intemperante, todo se lo quiere saber, todo lo quiere expresar, con lo que sólo logra hacer a sus alumnos holgazanes o invertebrados, cercenando por un "trop de zele" incontinente las alas del águila de Minerva que abate inerte su vuelo junto a la estulticia hinchada del pavón de Juno. El cine, al querer enseñarnos todo, nos inutiliza para todo. No abre nuevas vías al entendimiento, sino solamente portillo o callejón, por el que muchas cosas, si pueden pasar, ha de ser a costa de deformarse y de dislocarse, estrujándose y achicándose. ¡Nada de libre juego, de esfuerzo generoso, de intención creadora, se vuele elevado y aquilino! Otro peligro. Los manipuladores exclusivistas del cine pueden correr el peligro de sensibilizar demasiado, y podrán pintar demasiado a lo vivo cosas que, a más de la forma, del tamaño, del color o del movimiento, tienen la vida, lo cual ellos podrían ocultar tras las manifestaciones fenomenales de la acción vital, creyendo que viendo ésta, está ya explicada aquélla. Funesto espejismo que me recuerda a mí las peripecias de una célebre controversia sostenida hace unos años en las columnas de un sensato periódico de esta corte "A. B. C." entre un célebre doctor universitario y un docto religioso, elevado hoy por sus preclaras dotes a una silla episcopal. Debatían acerca de la vida: el doctor sostenía su tesis rayana en materialismo, creyendo explicar suficientemente aquélla por las transformaciones químicas y por las diferencias morfológicas entre cristaloides y coloides. Replicaba cortés el religioso formulando sus reservas ante la insuficiencia de la explicación, y entonces el doctor, con aire triunfal, pintó unas células, señaló unas flechas y cerró satisfecho con estas palabras poco más o menos: "ahí tiene usted cómo se origina la vida". Aquel buen doctor era de los que incurren en el sofisma moderno de creer haber demostrado una cosa cuando han logrado pintarla. ¡Pintar como querer! He ahí otro nuevo peligro del cine traído a la enseñanza: creer que se demuestra una cosa porque se la puede pintar y proyectar en la pantalla. Muchas cosas no se pueden ni se deben pintar y si de ellas se hace alguna vez una pintura, croquis o diagrama, llevan estos medios subsidiarios más bien a la confusión y al error que a la verdad, a la que en todo caso se llegaría dejando el camino, como inútil, la imagen o punto de apoyo para la ascensión a las auras regiones del ideal, como dejaba Platón las sombras fugaces e invertidamente proyectadas en la pared de su cueva.

ELABORADO CON LOS MEJORES TABACOS de Vuelta-Abajo
HENRY-CLAY
EXTRA-SELECCION-HABANA
Selección A. Selección B. Selección C. Selección D.
LA PRIMERA MARCA DE CUBA

CIGARRILLOS AMERICANOS

CIGARROS HABANOS

LUCKY STRIKE
"IT'S TOASTED"
Cigarette

No cigarette has the same delicious flavor as Lucky Strike. Because Lucky Strike is the toasted cigarette.

Julio Mailhos
18 de Julio 884
MONTEVIDEO

ELIXIR de NOGUEIRA

Empleado con exito para las siguientes molestias:

Ulceras. Fistulas.
Tumores. Espinas.
Sarnas. Gonorrhéas.
Crestas Escrófulas
Dartros. Bubas.
Reumatismo en general
Dolores de pecho. Latidos de las arterias del pescuezo. Tumores de los huezos y finalmente TODAS LAS MOLESTIAS PROVENIENTES DE LA SANGRE IMPURO.

GRAN DEPURATIVO DE LA SANGRE

LA COLUMNA DE HUMO.

Una delgada columna de humo en un tejado o ventana en una gran cindad pronto hace venir a un cuerpo de bomberos. ¿Por qué? Porque donde hay humo hay fuego, y no se puede saber en qué proporción, quizás lo suficiente para acabar con la mitad de la población. Los bomberos no se paran a considerar esto, sino que se dedican a extinguir el fuego tan pronto como llegan al lugar donde se encuentra. Naturalmente, cuanto más insignificante sea, menor será el trabajo y menor la pérdida. Lo mismo pasa con las enfermedades leves, con las indisposiciones ligeras, esos pequeños desórdenes, de los que, vulgarmente, se dice: "Pasan en un día o dos." Y puede ser así y no. La lección que se deriva de estas cosas es clara y sencilla. Por ejemplo la PREPARACION de WAMPOLE medicina de fama mundial, es un remedio eficaz para casos de Anemia, Debilidad General y Nerviosa, Agotamiento, Escrófula, Impurezas de la Sangre, Demacración, etc., etc.; pero más que todo, es un preventivo de estos terribles y peligrosos males si al sentirse débil se toma para fortalecer y restablecer el sistema para combatirlos. Es tan sabrosa como la miel y contiene los principios nutritivos y curativos del Aceite de Hígado de Bacalao Puro, combinados con Jarabe de Hipofosfitos Compuesto y Extracto Fluído de Cerezo Silvestre. Deben tomarla tanto los niños como los adultos tan pronto como aparezcan los síntomas de mala salud. El Dr. Manuel Beguiristain, de Buenos Aires, dice: "Desde hace dos años prescribo a mis enfermos la Preparación de Wampole, con éxito, como reconstituyente en las personas convalecientes de largas enfermedades." Nunca falla ni engaña a los que la toman con la esperanza de beneficiar-

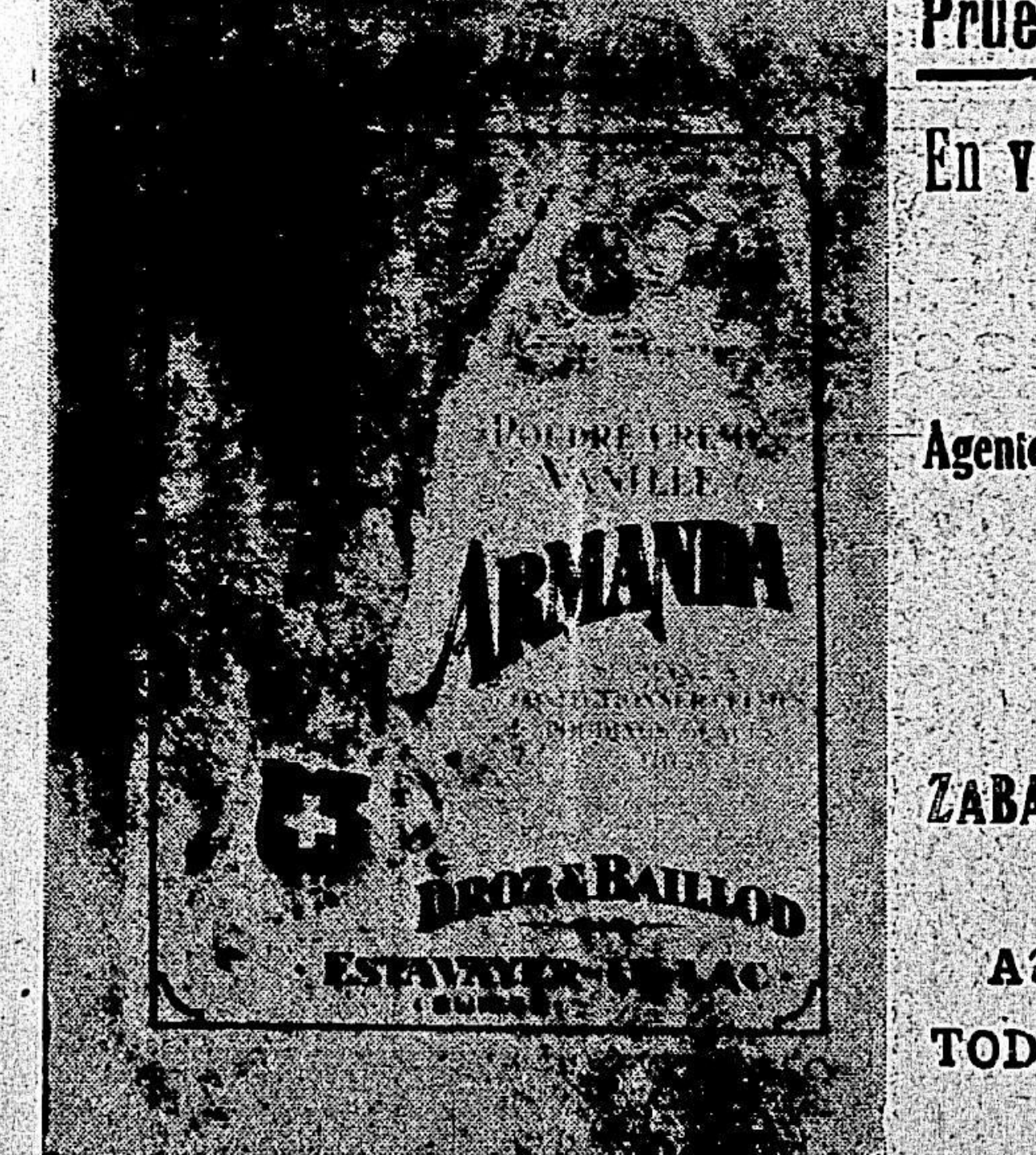

Productos alimenticios

Marca "ARMANDA" Regisirada

(FABRICACION SUIZA)

HARINAS ESPECIALES para preparar toda clase de

-Cremas, Pudings y Helados-

del modo más sencillo, económico y rápido.
NO SE NECESITAN HUEVOS. Solo se precisa leche y azúcar
Se trata de un producto nutritivo, delicioso, y absoluta mente sano. Se empiea en todos los grandes hoteles y sanatorios de Suiza

Pruébelo y se convencerá!!!

En venta en todos los Almacenes, Provisiones, Confiterías, etc.

Agente General y Concesionario exclusivo para toda la América del Sur:

G. BAILLOD
ZABALA, 1338 MONTEVIDEO

AGENTES - DEPOSITARIOS EN TODAS LAS CIUDADES PUEBLOS DEL INTERIOR

Caja Nacional de Ahorro Postal

Es la única institución del país que cuenta con los privilegios siguientes: 1o. Los depósitos son inembargables; 2o. El ahorrista puede girar desde cualquier punto donde existan sucursales de Correos que expidan giros; 3o. La mujer casada puede operar libremente.

EL PRIMER DEPOSITO PUEDE SER DE 1 $ HASTA 200

Se puede empezar a ahorrar obteniendo sellos de 1 centésimo, que se adhieren a los boletines que facilitan las Sucursales de Correos, cuyas oficinas están habilitadas para ampliar esta información. Misiones 1379.

4085-pte.

Laboratorio de Análisis

De los profesores doctores Scosería y Caffera

Análisis clínicos: Químicos, Microscópicos Bacteriológicos y Biológicos. Reacciones de Widal de Wassermann, etc.—Exámenes histológicos

Convención 1380, entre 18 de Julio y Colonia.—Montevideo

INFORMACION RURAL Y COMERCIAL

Sobre una epizootia de los ovinos

EL O'ESTRUS OVIS

De una nota que fué pasada a la Directiva de la Asociación Rural del Uruguay por el Instituto Biológico de dicha Institución tomamos las siguientes informaciones sobre las causas determinantes de la mortandad de ovinos producida en los últimos meses del año y con mayor intensidad desde Setiembre a Noviembre:

"De varios departamentos y procedentes unas veces de corporaciones rurales y otras particulares, hemos recibido consultas sobre la causa original de la actual epizootia en los ovinos, acompañada siempre de parásitos que han sido encontrados ya en la faringe, ya en la tráquea y pulmones y a los que se atribuye la causa de la epidemia.

Los mencionados parásitos estudiados en este Instituto, han resultado ser larvas de O'Estrus ovis, dípteros cuya faz larval transcurre en los senos frontales de ovinos y caprinos, pero que también pueden ser encontrados, por desplazamiento de las larvas, en las otras secciones del árbol respiratorio.

Este díptero en estado adulto, se presenta como una pequeña mosca cuyo cuerpo, de diez o doce milímetros de largo, es de color gris amarillento, con manchas negras, provisto de antenas cortas y macizas y alas anchas y transparentes con tres puntos negros en sus bases.

Durante los días de calor en los meses de verano, los insectos mencionados revolotean alrededor de los ovinos que tratan por todos los medios de sustraerse a su fastidiosa compañía; no obstante lo cual, las hembras consiguen siempre posarse sobre la cabeza de los animales, depositando entonces sus larvas en las proximidades de las fosas nasales. Según Dufour y Cockrill los huevos se desarrollan en el cuerpo de la hembra que es vivípara, y después de fecundada, deposita sobre la nariz del ovino las larvas que inmediatamente remontan por reptación las fosas nasales, para ir a alojarse en los senos frontales donde permanecen por mucho tiempo, y ya completamente desarrolladas y alcanzando dimensiones de tres a cuatro centímetros de largo por uno a uno y medio de ancho, son arrojadas al exterior con la abundante secreción mucosa que presentan los sujetos y a favor de los frecuentes estornudos provocados por la presencia de los parásitos.

Una vez las larvas en el suelo se transforman en ninfas, de color obscuro o negro y así permanecen por espacio de treinta a sesenta días, al término de los cuales, convertidas en insectos perfectos inician de nuevo su ciclo.

Es de observación corriente en nuestra campaña en los días secos y calurosos del verano, la inquietud y agitación de que son presa las majadas cuando los insectos que nos ocupan vuelan entre los rebaños buscando la oportunidad para el desove. Se ven entonces a las ovejas correr en todas direcciones frotar la cara contra los cuerpos duros, ocultar la cabeza y estornudar de una manera violenta. Después, cuando las larvas ya se han alojado en las cavidades nasales, los animales se tranquilizan y aun cuando se produce siempre una coriza sero-mucosa intensa, como consecuencia de la acción parasitaria, puede asegurarse que los accidentes son de poca importancia mientras las larvas permanecen dentro de dimensiones y número relativo. Pero cuando ellas han alcanzado su máximo desarrollo, lo que sucede en los últimos meses del invierno y sobre todo cuando son numerosas (20,30 y aun más por sujeto), entonces determinan graves perturbaciones evidenciadas por una marcha irregular, accesos de vértigos y verdaderas convulsiones que pueden terminar con la muerte del paciente.

Aun cuando este no es el resultado más habitual, desde que la sinusitis parasitaria de los ovinos es considerada como una afección benigna que termina por la curación después de la emigración de las larvas, estimo que la mortandad atual de ovinos tiene por causa determinante la cantidad extraordinaria de larvas de O'Estrus ovis que se encuentran este año en los senos frontales, en la traquea y cuya presencia ha sido constatada también en los pulmones, agravándose así, como es consiguiente, por esta localización, el cuadro patológico determinado por las larvas de O'Estrus.

Para combatir esta plaga de las majadas, nada práctico ha sido ideado todavía. Se ha aconsejado sin mayores resultados, el embadurnado de las narices con aceite empireumático para alejar los insectos. También se ha indicado el empleo de estornutatorios, las inyecciones nasales y las fumigaciones con resultados más o menos semejantes a los obtenidos por el procedimiento anterior.

El único tratamiento eficaz y que por su naturaleza sólo es aplicable a los animales de cabaña o de mucha estima, consiste en la trepanación seguida del lavado minucioso de la cavidad de los senos con bencina diluída o sulfuro de carbono. También podría practicarse en los animales jóvenes la perforación de la pared de los senos con fuertes agujas y realizar a geringa el lavaje de estos.

Para terminar y como dato favorable par los damnificados adelantaremos que, de acuerdo con el ciclo evolutivo del parásito, es de esperar que las larvas abandonen en el correr de este mes los senos frontales de los ovinos y termine así la epizootia.

La destrucción de las moscas bravas

Como sucede con la mayoría de los insectos, la destrucción del insecto en el período que hace mas daño es la que siempre mas daño es la que siempre mas desea, no obstante ser la menos apropiada para combatirla. Con esta especie, como con muchas otras, esta tarea es muy difícil, y habrá que buscar alguna otra manera de combatirla. Con la mosca brava el punto natural de ataque se encuentra en su estado incompleto de desarrollo y no hay duda de que si se eliminan las substancias donde ese reproduce, el número de ellas se puede mantener tan reducido que no ocasionarían ningún daño de importancia.

Como lo hemos explicado, esta mosca se reproduce comúnmente en paja húmeda y en estiércol; de caballo o en una mezcla de las dos substancias. La costumbre de dejar que se acumule el estiércol de las caballerizas o establos, asegura la presencia de moscas todo el año, si las condiciones climatéricas son favorables para la reproducción. El estiércol debe desparramarse a menudo en el campo o mantenerse en estercoleros.

Pero la principal medida a tomarse contra estos insectos es relacionada con el cuidado de la paja que es donde más se propaga. Todos los demás medios de destrucción no son más que paliativos, a causa del gran poder prolífico de las moscas. Las medidas que se oponen a su reproducción son las únicas eficaces; sólo es posible poder combatir estos insectos con éxito allí donde nacen, es decir, en la paja que queda después de la trilla del lino, trigo, avena, etc., en las parvas mal hechas o que están al alcance de los animales y en cualquier montón de estiércol, yuyos o pasto que puedan mantenerse húmedo en su interior.

Cuando se tenga que conservar paja para alimento para el ganado, se debe emparvar con mucho cuidado. Los costados de la parva deben hacerse verticales, procurando siempre de hacer la parva lo más alta que sea posible, bien pisada en el centro a fin de que las camadas de paja tengan caída hacia los costados y eviten así las goteras. La parva debe terminar en una punta delgada, la mejor para dejar caer las lluvias. Con el emparvador neumático de las trilladoras se pueden hacer buenas parvas teniendo un hombre que maneje el tubo neumático y uno o dos en la parva para que vayan arreglando y pisando la paja. Después que la parva está completa es bueno limpiar los costados todo alrededor y desparramar o quemar la paja y el afrecho que ha quedado en la base.

Toda la paja que no se necesite para alimento de los animales en el invierno debe desparramarse en seguida en el campo que se va a arar, o se debe quemar cuando se vea que está por llover. aL práctica de desparramar la paja después que se ha terminado de trillar y darla vuelta con el arado es muy recomendado en regiones donde llueve en otoño e invierno para mantener la festilidad y humedad del suelo. Ya hay aparatos para desparramar paja que se colocan en los mismos carros que usan los colonos para emparvar trigo. La paja de trigo cortada con espigadora en vez de atadora se puede desparramar, sin mucha dificultad, con un carro y uno o dos hombres con horquillas. La paja larga o de lino sería más difícil desparramarla bien sin el desparramador mencionado.

Todos los restos de las parvas que no fueron consumidas por los animales durante el invierno deben desparramarse o quemarse temprano en la primavera, porque estas parvas forman un continuo criadero de moscas durante la primavera y el verano. Si se dejan parvas deshechas o paja amontonada, con seguridad que al empezar el otoño habrá una cantidad increíble de moscas. Para formarse una idea de su poder prolífico, no hay más que pensar que una sola mosca en una estación tendrá más de 2500 veces tantos descendientes como la población de nuestro planeta.

El uso de venenos u otras substancias para destruir las moscas en los lugares donde se reproducen no es práctico, porque se necesitaría una cantidad enorme para humedecer la paja o el montón de estiércol y aunque se destruyeran las moscas, la paja no serviría para los animales. En tiempo lluvioso es mejor quemar cuanto antes la paja recién trillada, si es que no emparva o desparrama en los rastrojos para taparla con el arado. Los montones de estiércol o cualquier otro residuo animal, deben eliminarse ainter valos regulares, si es que se quiere combatir con éxito la peste. El estiércol debe desparramarse en el campo por lo menos cada tres días, de lo contrario no sólo servirá de criadero para la mosca brava, sino también para la mosca común, el moscón, la mosca azul, de la carne, la mosquita brava etc.

Para las chacras y estancias donde se tienen animales estabulados y por consiguiente montones de estiércol, se puede usar una especie de cajón grande sin fondo, con una puerta en cada extremidad y una trampa de moscas encima. Con este cajón se tapa el montón de estiércol y por las puertas se hecha el estiércol fresco. El cajón no debe tener endijas por donde puedan escaparse las moscas y el estiércol debe echarse en esta cajón por lo menos cada cuatro días para cazar tanto la mosca común como la brava.

Otra trampa muy práctica y eficaz es la que se construye basada en el hecho de que las larvas de las moscas, después de haber terminado su crecimiento, procuran salir del montón de paja o estiércol para ir a metamorfosearse en el suelo. Se construye una plataforma de tamaño adecuado en forma de rejilla con listones de maderas, tejas, o de alambre tejido y se coloca en una especie de pileta que contenga siempre algo d eagua y que sea de un área mayor que la plataforma a fin de que al salir del estercolero caigan las larvas en el agua y se ahoguen. La plataforma debe estar colocado sobre unos pies de una altura suficiente como para que la paja no toque el agua. Es sobre todo durante la noche que las larvas se escapan; durante el día, se mantiene a poca distancia de la superficie del montón de paja o estiércol para escapar de la luz, pero evitando en cambio las regiones centrales donde la actividad de las fermentaciones da lugar al desprendimiento de gases irrespirables. Estas trampas son también muy convenientes para destruir las moscas de las ciudades.

El debido cuidado del estiércol de caballerizas, tambos y cabañas se hace aún más necesario cuando se piensa que abundan más por todo el país que los montones y parvas de paja y que están generalmente cerca de las casas, produciendo, por lo tanto moscas que tienen acceso a los habitantes y por consiguiente mayor poder como diseminadores de enfermedades.

MERCADO DE VACUNOS

Su estado general

MOVIMIENTO—En la semana terminada ayer sábado, entraron a Tablada 11.391 vacunos en pié, contra 14.165 idem idem en la anterior, a saber: Bueyes 171; Novillos, 7.825; Vacas, 2.511; Terneros, 1.984.

El destino de estos ganados fué el siguiente:

	Cabezas
Frigorífico Swift..	883
" Uruguaya	462
" Artigas..	2.274
P. Ferrés y C.a....	1.274
L. Rapallini e hijo.	343
P. Denis y C.a....	1.049
R. Tabares y C.a..	765
Abasto	3.350
Interior	989
Servicio particular.	26
Total.......	11.391

De este total 3.580 reses arribaron por vía férea y 1.811 id por area contra 9.443 y 3.722 id respectivamente, en la semana anterior.

EL MERCADO— Según nuestras informaciones diarias, se habré visto que las operaciones de la semana se realizaron hasta el miércoles incluso con mercado en genera muy pesado y flojo, no obstante que las entradas de haciendas se preveían de alguna menor importancia que en la semana anternor. Sin embargo, no sucedió lo mismo el jueves y viernes, durante cuyos días pudo notarse la influencia de los ganados de regulares condiciones y arriba, tanto en artículo de abasto y saladero, como así también para los bien apropiados para frigorífico.

En cambio, para las haciendas muy entreveradas y faltas de buena gordura, y para las en general descarnadas y flaquerosas e inferiores por todo concepto, se siguió careciendo de interés, en absoluto, y así los precios a que se hizo genralmente forzoso liquidarlas resultaron siempre los más bajos e irriorios que es dado cacular, ni en previsión, dado el momento desfavorable, pues cada uno, según las puntas o conjuntos de los lotes.

El mercado, pués, acaba de cerrar encalmado y flojo, con precios siempre muy bajos, pero algo menos desentonado para la colocación de los ganados de mejores condiciones para unos u otros destinos, sea para frigorífico, saladeros o abasto.

Véase como oscilaron las cotizaciones generales, según los días, lotes y destinos, por kilo en pié:

Día Lunes: Bueyes, de 50 a 65 milésimos. Novillos, de 40 a 75 milésimos. Vacas, de 40 a 78 id. Terneros, de 31 a 100 id.

Día Martes: Novillos, de 40 a 70 y 75 milésimos. Vacas, de 40 a 68 y 72 id. Terneros, de 39 a 70 y 74 id.

Día Miércoles: Bueyes, a 59 milésimos. Novillos, de 40 a 70 idm. Vacas, de 30 a 35 a 65 y 68 milésimos. Terneros, de 10 a 80 y 95 milésimos.

Día Jueves: Bueyes, de 35 a 50 milésimos. Novillos, de 45 a 90 y 100 id Vacas, a $ 5 clu. y de 35 a 59 milésimos. Terneros, de 40 a 100 id.

Día Viernes: Bueyes, a 52 mi-

perados para la nueva semana de negocios:

Día Lunes, 47; Martes, 59; Miércoles, 89; Jueves, 47; Viernes, 46; Sábado, 3.—Total, 291.

MERCADO DE LANARES

Entraron a Tablada 4.821 lanares en pié, contra 2.548 id id en la semana anterior.

No ha habido alternativas en el estado de pesadez y flojedad de este mercado. Se colocan las mejores caponadas y corderadas contándose con muy limitada demanda y a precios que difícilmente superan los límites de 80 milésimos por kilo en pié.

Sayago y Cía.
(Vendedores).

DESARROLLO DE LOS NEGOCIOS EN LA SEMANA Y SUS PERSPECTIVAS

La Revista de la Asociación de Consignatarios de Ganado hace las siguientes consideraciones sobre el movimiento de Tablada en la última semana:

Con mercado bastante más pesado que en la semana anterior y cotizaciones en baja, que acusan una diferencia de varios milésimos comparadas con las obtenidas en la pasada, cierran hoy los negocios de ganado en pié en nuestra Tablada.

Dentro de esa misma declinación de precios debemos mencionar que en lo que respecta a categoría de vacas éstas han sufrido un descenso aun mayor, debiéndose esta brusca oscilación, en parte, a que los cueros salados de vacas no han aumentado sus precios en proporción a los de novillos.

En el correr de la presente semana los frigoríficos han operado en plaza en muy corta escala, sobre todo el Swift, que únicamente adquirió unos pocos lotes de novillos y terneros por los que pagó entre 60 y 75 milésimos por los primeros y de 60 a 80 milésimos por los segundos. En cuanto al Frigorífico Artigas este establecimiento realizó mayores compras, pagando por novillos desde 55 a 100 milésimos. Uno y otro establecimiento recibieron muchos lotes de ganados contratados con anterioridad, y principalmente el Artigas, que entre los comprados en plaza y los adquiridos anteriormente retiró del Mercado más de 2.100 reses.

También la Frigorífica Uruguaya hizo una operación en novillos que alcanzó la cotización de 90 milésimos el kilo en pié y cuyo número fué de 90 reses.

Durante la corriente semana los saladeros de Tabarez, Lenis y Ferrés operaron con relativa actividad. El primero de estos establecimientos no alcanzó a comprar el número de reses de la anterior, habiendo operado sólo el día miércoles, dentro de una escala de precios inferior a la de la semana pasada. Los demás saladeros operaron todos los días pagando también precios más bajos.

La entrada de lanares ha sido mayor que la de la anterior semana y sus cotizaciones se encierran dentro de la misma escala ya conocida. El abasto operó flojo en esta categoría de haciendas. Podemos adelantar que el máximo que pagará la Frigorífica Uruguaya, en el mes de Enero, por capones bien gordos y sanos será de 85 milésimos el kilo en pié y en cuanto a los otros establecimientos, o sea el Artigas y el Swift, no demuestran mayor interés.

En resúmen: para la semana entrante de negocios, a pesar de la forma en uqe cierran las operaciones de ganado en pié en nuestro Mercado de carnes, que no puede ser más desfavorable, — dado los anuncios de vagones que existen hasta la fecha, que son mucho menores, la perspectiva de que la Frigorífica La Uruguaya entre a operar en plaza y de que los saladeros sigan operando como hasta ahora, es de esperarse, que por menos, no hemos de contar con una semana de negocios como la actual, y que en el peor de los casos, las cotizaciones se han de mantener dentro de la misma escala.

Registro de Hipotecas

Ayer se anotaron las siguientes operaciones:

1a. sección

2000 al 7 % anual, 1100 id. c|l, 700 al 8 % anual, 850 acumulados.

2a. sección

1000 al 7 % anual, 5000 al 7 id., 10.000 al 7 id., 5000 id. 12 id. id., 800 id. 9 id. id., 8700 id. 7 id. id., 43700 id. 7 id. id., 5000 id. 9 id. id., 4000 id. 10 id. id., 1000 al 8 d. id., 2900 id. 7 id. id., 327 id. 12 id. id.

Consejo Superior de la Enseñanza Industrial

LLAMADO A CONCURSO

Llámase a concurso para el puesto de ENCARGADO del TALLER DE ELECTROTECNICA de la Escuela de Mecánica y Electricidad.

El concurso será de méritos y trabajos y sus bases se hallan en la Secretaría de la Institución, calle San Salvador N.o 1674, donde serán entregadas a los interesados, todos los días hábiles de la hora 7 y 30 a la hora 12.

El plazo para la presentación de las solicitudes y demás documentos, vence el 13 de Febrero de 1922 a la hora 12.

El Secretario General.

Montevideo, 31 de Diciembre de 1921.

Dic31-En2-4-7-9.

GARRAPATICIDA STRAUCH

EL MAS PERFECCIONADO
EL MAS EFICAZ, EL MAS BARATO
TAMBORES DE 25 LITROS
suficiente para hacer 3750 litros de baño

$ 15.00
Con 5 o|o de descuento

Pasta STRAUCH

EL SARNIEUGO MAS PERFECTO
Para agua dulce ó salobre
CURA LA SARNA
NO DAÑA
la lana ni los animales

LA BUENA ESTRELLA
S&C

STRAUCH y Cía.
ISLA DE FLORES. 1328 — Montevideo
MARCA REGISTRADA

Venta de Propiedades

En este registro se anotaron las siguientes ventas:

Casa avenida Gral. Flores, con 274 metros, en 3900 $.

Casa calle Mariano Moreno 12, con 450 metros en 9000 $.

Casa Camino Goes 343, con 416 metros, en 4000 pesos.

Casa calle Coquimbo, con 88 metros, en 1000 $.

Finca Boulevard Artigas, con 284 metros, en 2000 pesos.

CAMBIOS

MERCADO EXTRANJERO

(Especial para EL SIGLO)

NUEVA YORK, 31 — Los tipos de los cambios fueron hoy a la clausura del mercado: Sobre Londres a 421 centavos por libra, sobre París a 805 centavos por franco, sobre Milán a 435 centavos por lira; sobre Madrid a 14.95 centavos por peseta, sobre Berlín a 54.00 centavos por marco.

Bolsas extranjeras

LONDRES, 31. — Los títulos uruguayos que se cotizan en el Stock Extranjero fueron a los siguientes precios:

Deuda Consolidada 51.00 contra 51.50 precio anterior; Empréstito Uruguayo 5 o|o 1896; 72 contra 71 precio anterior; Empréstito Conversión 5 o|o 66.00 contra 65.00 precio anterior.

EN LA BOLSA DE PARIS

PARIS, 31.—Los títulos uruguayos que se cotizan fueron a los siguientes precios:

Empréstito de Conversión 5 o|o 106, 130.00 contra 129.50 precio anterior.

BANCO POPULAR DEL URUGUAY

(Sociedad Anónima)

CALLE 25 DE MAYO número 402

CAPITAL 3.000.000.00
RESERVAS . . . . " 326.650.32

DIRECTORIO

Presidente	Dr. Adolfo Artagaveytía
Vice Presidente . . .	Sr. osé Luis Carvallido
Secretario	Sr. Anotnio Otegui
Vocales	Sres. Dr. José V. Carvallido, Antonio Raffo.

ESTEBAN A. ELENA — Director-Gerente.

TASA DE INTERESES

ABONA:

Saldos acreedores en Cuenta Corriente . . . . 1 o|o anual.
En Cuentas Corrientes Acreedoras . . . . 2 o|o anual.

ALCANCIAS:

Hasta $ 1.000 después de tres meses . . . . 6 o|o anual.
Después de $ 1.000 paga en Caja de Ahorros y Plazo fijo hasta 6 o|o según plazos.

El Banc ohace toda clase de operaciones bancarias con las principales plazas del mundo, y especialmente las siguientes:

Giros a la Vista y Telegráficos. — Cartas de Crédito. — Aperutra de Créditos simples y documentarios. — Cobranza de Cupones y Títulos de Deudas Nacionales y Acciones de Empresas particulares, etc., etc.

Ofrece además el más completo servicio de giros sobre todos los pueblos por más pequeños que éstos sean de los siguientes piases:

España, Francia, Italia y Alemania.

SHIRLEY PRESIDENT

Tirantes Shirley President

Cuando se va a hacer algo, bien sea construir el edificio más alto del mundo, bien sea hacer un par de tirantes, es preciso tener un plan determinando. El plan puede ser bueno o malo: el tiempo lo dirá.

Pero cuando se fabrica teniendo siempre presente la comodidad del que ha de usar el producto, el éxito del plan es casi seguro. La PRESIDENT SUSPENDER COMPANY empezó hace cincuenta años a construir tirantes que diesen al que los llevara la mayor comodidad y la mejor calidad posible. En todo tiempo se tuvo siempre presente la calidad del producto.

La prueba de que el plan era exacto, es que durante los cincuenta años de existencia de nuestra casa, continuamente han aumentado nuestros parroquianos y la satisfacción con que acogen nuestros productos.

Los venden los buenos comerciantes de todo el mundo
Busque el nombre en las hebillas y la etiqueta impresa, de garantía: "SHIRLEY PRESIDENT"

President Suspender Company
Shirley, Massachusetts, E. U. de A.
Establecida en 1870 18 Dirección telegráfica: President

VALVE-IN-HEAD
Buick
MOTOR CARS

AVISOS ECONOMICOS

Hasta 20 palabras $ 0.30 POR TRES PUBLICACIONES

CIGARRERIA "CENTENARIO". Gran surtido en cigarros. Se pagan boletos carreras. Teléfonos; Cop. y Uruguaya 3286 Central. Buenos Aires 742 esq. **Ciudadela.** 3914.**Pte**.

GRAN PELUQUERIA COTI— Unico en la capital, que cuenta con 12 sillones; dotados de competentísimos oficiales — Calle Ciudadela 1271. 3915.Pte.

AUTOMOVILISTAS, cuando necesiten neumáticos y accesorios, consulten nuestros precios, que son los más convenientes de plaza. — Guelfi y Cía. 3916.Pte.

VENDESE AUTO "OSMOVILE" — 6 cilindros, doble faeton, completamente nuevo. 6000 kilómetros recorridos. Cerro Largo 1530. Teléfono Uruguaya 1865. (Cordón). 3917.Pte.

AUTO VENDESE, LIMOUSINE, marca europea, marcha garantida y por una tercera parte del costo. Cerro Largo 1530. Teléfono Uruguaya 1865 (Cordón). 3917.Pte.

LUNES. — Capeleti; martes, Nasin; Miércoles, osbuc; Lunes, Caneloni; Viernes, Vacalao; Sábado, mondongo. Domingo, caracoles. — Restaurant Ravechino. Ciudadela 1268. Teléfono 2785. 3918.Pte.

RESTAURANT "INTERNACIONAL" (En Colón). — Comidas especiales. Minutas, extras, sandwiches, vinos nacionales y extranjeros. — Salón para banquetes. — La Uruguaya 211 (Paso). 3919.Pte.

EN COLON se inauguró la Provisión "La Gloria", en los ramos de Confitería, fiambrería, frutas y comestibles en general. Camino Nacional casi esq. Lezica. 3920.Pte.

LA GLORIA — (En Colón).— Especialidades de la casa: castañas asadas, pan dulce, frutas y dulces secos. Camino Nacional casi esq. Lezica. 3920.Pte.

TURRONES de Alicante, jijona, yema, fruta nieve Guirlach, peladillas de Alcay, piñones de castilla, Panallets, Carquiñoles y almendras tostadas. Bazar Lusitano, Avenida 18 de Julio 1099. Sucursal: B. España esq. Blanes. 3906.Ener.15.

EMPRESA DEL PARQUE. — Pompas fúnebres, carruajes y autos remise, taxímetros. Juan Vizziano. 18 de Julio 1895 esq. Sierra. Teléfonos: Cooperativa, Uruguaya 16 (Cordón). 3921.Pte.

SICA Y YENSSEN.— Instalaciones eléctricas, reparación de dinamos, motores y acumuladores. Colocación de máquinas; teléfonos, ascensores y montacargas. Carga de acumuladores. — Calle Paraguay, 1588. Teléfono: La Uruguaya 503 (Central). 3922.Pte.

"LA ECONOMICA". — Barraca de carbón, leña, cereales y forrajes. Llevamos a domicilio (consulten precios). La Uruguaya 314 (Aguada). San Martín, 2437. 3923.Pte.

RESTAURANT "SUD AMERICA"— De Manuel Fernández. donde se come la gran (griliada) a la minuta, preparada por su dueño. Mercado Central 75. 3924.Pte.

CARLOS DEL CIOPPO. — Sastre cortador, con diplomas y medallas de oro, de varias Academias europeas, selecto surtido de casimires ingleses y franceses. Calle Ituzaingó 1431, entre 25 de Mayo y Rincón. 3925.Pte.

AMARO ALPINO. — El mejor aperitivo digestivo. Pídase en todos los buenos almacenes y cafés. 107 Aguada. Pruébelo y se convencerá. 3927.Enr.15.

TODOS LOS PRODUCTOS comestibles que necesite en su hogar, los podrá adquirir en el Apiario Iris, con grandes ventajas en precios, calidad e higiene. 3927.Febr.15.

PRECIOS INCOMPETIBLES, calidad insuperable, peso justo, son las cualidades que tienen los productos comestibles "Trocha", que vende sólo el Apiario Iris y que recomendamos muy especialmente para nuestros hogares. 3927.Enr.15.

GRAN HOTEL Y RESTAURANT "Juancito". Gran comedor de verano. (Servicio a la Carte). 724 Plaza Independencia 726. (Costado Sur). 3913.Pte.

GRAN RESTAURANT Y POSADA Franco Uruguaya. Amplias habitaciones. A 50 metros de la Estación del Ferrocarril Central. Paraguay 1679. 3912.Pte.

FELISBERTO L. CARAMBULA, escribano. Estudio Plaza Independencia 719. 3911.Pte.

R. F. RUANO FOURNIER. — Escribano. Estudio, calle 25 de Mayo 492. 3910.Pte.

RAMIRO MAS PARDO. — Escribano. atiende todo asunto relacionado con su estudio. Dirigirse a departamento Florida. 3909.Ptte.

LA CONOCIDA mueblería y tapicería Tassistro, 18 de Julio 1215, liquida sus muebles por cambio de local. 3908.Pte.

BAZAR LUSITANO, la casa mejor surtida en conservas, dulces, galletitas, vinos finos, licores, etc. 3906.Ener.15.

DIABETICOS — Acaba de llegar un gran surtido de gluten del doctor Charrisso. de Marsella, para alimentación general. Pan, galletitas, bizcochos, harinas, fideos, pastines. etc. Bazar Lusitano. 3906.Ener.15.

ACEITE puro de oliva "La Lusitana". es el mejor. Lata de 2 y 1|2 kilos, $ 2.00. Bazar Lusitano. 3906.Ener.15.

YERBA LA LUSITANA, la mejor que se introduce en el país. Unicos introductores: Bazar Lusitano. 3906.Ene.15.

GALLETITAS. Cream Crackers de jacob, lata 1.30. Bazar Lusitano. 3906.Ener.15.

GRASA DE CERDO del Brasil, la mejor y la más pura, lata de 2 kilos. $ 1.60. Bazar Lusitano. 3906.Ener.15.

DINERO EN HIPOTECA, doy y tomo buena garantía. Escribanía Dr. Roubaud, Soriano 1134. 3133-marzo.15

MAQUINAS DE FIDELERIA.— Se compran algunas. Ofertas por escrito a la Agencia Publicidad. Plaza Constitución. Rvo.

POR TELEFONO 1299 (Central) por carta o personalmente, puede inscribirse en la Empresa **Mabel Tarifa: Mes $ 1.50.** Año $ 14.00. — Oficina Ituzaingó 1299. 2409 Pte.

REGIMEN BANCARIO. — Interesante folleto por don Pedro Cosio. Está en venta en la Librería Barreiro, 25 de Mayo y Juan C. Gómez. Precio del ejemplar $ 0.40.

COMETAS-ZEPPELINES a 0.50 cts. tenemos unas que remontan admirablemente. Juguetería y Bazas Cantú. Ituzaingó 1418.

COMISIONES Y COBRANZAS importantes acepta R. Lens, exjefe de Estación Colón, F. C. C., jubilado, honroso certificado, garantía con inmuebles. Dirigirse: Constitución 2080.

TABLA DE PESAS Y MEDIDAS legales y oficiales. Se venden en Rincón 583. Si está interesado en adquirirlas, apresúrese a comprarlas antes que se agoten. **Precio del folleto, $ 0.20.**

..BURNETT Y SARTORI. Cirujanos destistas. Correcciones de anomalías dentarias (Ortodoncia). Calle Sarandí, 562, Plaza Matriz, Montevideo. Hora fija. Teléfono: La Uruguaya 1585, Central. Pte.

REUMATICOS — **Beban CITRAN que es el refresco que contiene sustancias indicadas para el tratamiento antireumático. (Aviso rotativo).**

LOS NIÑOS DE CAMPAÑA deben disfrutar también de la alegría de tener juguetes. El bazar Cantú manda cajas llenas de juguetes, libre de porte desde $ 1.00 hasta $ 5.00. Pida informes hoy mismo. Tenga confianza en nosotros que somos los más interesados en dejarlo contento, Ituzaingó 1418. -2281-Pte.

PRUEBE nuestros bombones y los preferirá a todos sus similares. Son bombones superiores, sin mezcla de ninguna clase. Bazar Cantú, Ituzaingó, 1418. Teléfono 1523 Central.

SI UD. tiene buen paladar pruebe el té de Ceylán. Bazar Cantú, Ituzaingó 1418.

MONOMOVILES, autos, cochecitos plegadizos, bicicletas con sidecar, dibujante luminoso, biógrafos, caballitos de hamaca, velocipedos y muchos otros juguetes finos de la mejor calidad, ha recibido el Bazar y Juguetería Cantú, Ituzaingó 1418.

MUÑECAS, bebes y muñecos de celuloide, baratos vende la Juguetería y Bazar Cantú, Ituzaingó 1419.

SI UD. quiere que su novia no lo olvide obsequiela con un bonito cartucho-cretona de bombones que vende el Bazar Cantú Ituzaingó 1418.

DESEA UD. encontrarse en pleno Oriente? Compre una cajita de Incienso Arabe perfumado para sahumar salones que vende el Bazar Cantú, Ituzaingó 1418. Teléfono, 1523 Central.

PARA su comodidad y poder elegir mejor, Ud. puede apartar sus juguetes para Navidad y Año Nuevo, desde ahora, pues nosotros se los enviaremos el día que Ud. desee. Juguetería y Bazar Cantú, Ituzaingó 1418.

MEDIAS y más medias llenas de juguetitos para Navidad y Reyes tiene miles el Bazar Cantú, Ituzaingó 1418.

VEA LAS CAJAS de juguetes instructivos de cartón y libros de pinturitas en el Bazar y Juguetería Cantú, Ituzaingó 1418. Son el mejor regalo para fin de año para niños.

LIBROS DE CUENTOS de lujo para regalo, pida en el Bazar y Juguetería Cantú Ituzaingó 1418.

SI QUIERE UD. comprar a su gusto y economizar dinero adquiera sus juguetes en la Juguetería y Bazar Cantú, Ituzaingó 1418.

PARA TODA CLASE DE REFACCIONES en panteones o sepulcros, diríjase a la Empresa Mabel. Precios módicos. Oficinas: Ituzaingó 1284. Teléfono Urug. 1299 Central.

INDUSTRIA en plena producción quiere agrandarse precisa capitalista comanditario negocio serio con gran porvenir. — Poste Restante W. 4024-E.2

ANDRES DE GROSSI Y ALCIDES B. dos Santos, Escribanos— Escritorios Independencia 624. Florida. 4021-Pte.

VITICULTOR. Se necesita un hombre competente, para la dirección de un establecimiento de viticultura, agronomía y arboricultura, que tenga y pueda dar muy buenas referencias de su competencia, honestidad y actividad. Dirigirse a Ernesto Brendel, Poste Restante, Montevideo. 4007-ene.1

SEA ELEGANTE y económico, haga, reforme, tiña, limpie y planche su ropa con Scarabino. Paraguay 1670. — Tef. Uruguaya 3688 (Central). 4035-D.31

TRAJES e impermeables se arreglan, tiñen, limpian y planchan. — Casa Scaravino, Paraguay ,570. — Tlf. Uruguaya 3688 Central.

PEDRO E. MICHELINE Cirujano dentista. — Hora fija. — Soriano 1106, esquina Paraguay.

PROFESIONALES

ESCRIBANOS

ARTURO BARRIERE Y JUAN ZEBALLOS Y. MAGUNA.—Reescribano. Escritorio: Florida 1431 (primer piso, Derecha). — **Montevideo. 3419-pte.**

EMILIO CRESPO—Dentista— De regreso de Europa, ha reabierto su Consultorio, 25 de Mayo, 535. Hora fija. Teléf: La Uruguaya 3806 (Central). 2730-Dic. 31

ABOGADOS

GUILLERMO WILSON Y DANIEL CASTELLANOS, abogados Estudio: 25 de Mayo 395, 3er. piso. 4075

DENTISTAS

MANUEL IRISARRI, cirujano dentista. Se dedica especialmente a la colocación de dientes fijos y tratamiento y conservación de los dientes naturales. Tratamientos rápidos. Hora fija. Ituzaingó 1413. Teléfono: 3670 Central

MEDICOS

Dr. JUAN SERVETTI LARRAYA.—Médico. — Especialista en las enfermedades de la nutrición, reumatismo y sífilis.—Tratamiento médico de los cálculos biliares. Consultas: de 1 a 3 p. m., 18 de Julio 1493. pte.

Dr. RUCKER. — Médico oculista de la Facultad de Medicina de París. — Consultas de 3 a 5, menos sábados y festivos. Colonia 1162, Teléfono Uruguaya No. 2133 (Central). 3764-pte.

Dr. JOAQUIN DE SALTERAIN (oculista)—Consultar todos los días, menos jueves y feriados, de 2 a 4. Canelones 1262. 9.Dbre31-1921.

Dr. HORACIO GARCIA LAGOS—Cirujano. Se mudó a la calle Andes 1287. Consultas: de 2 a 4, excepto los jueves. Reyes X.

VICTOR ZERBINO — **Médico de niños. Jefe de Clínica y Policlínica infantiles. Tuberculosis, sífilis, ortopedia. Consultas: de 1 a 3 1|2. 18 de Julio 909. 3117-h.n.e.**

Dr. DELGER—Especialista en enfermedades del riñón, vejiga, prostata, uretra y sífilis. Consultas: todos los días de 2 a 7 1|2 p. m. Trasladó su consultorio a la calle Ituzaingó 1317 entre Sarandí y Buenos Aires. h.n.o-pte.

Dr. ENRIQUE MENDEZ—Oculista.—Uruguay 1223. Consultas de 15 a 17, exceptuando los jueves. 14-pte.

Dr. JOSE A RAMPINI—Especialista en asma, (Pulmón), corazón, estómago. 18 de Julio 885 (entre Andes y Convención). Consultas: de 2 a 4 p. m. 3631-pte.

Dr. JOSE MARTIRENE—Médico-cirujano de niños. Se ocupa también de las enfermedades de oído, nariz y garganta en los niños. Consultas: lunes, miércoles y viernes, de 1 a 3 p. m. Colonia 1233. 1722-pte.

Dr. JUAN A. BADO—Especialista. Se ocupa exclusivamente de las enfermedades del riñón, vejiga y uretra. Consultas: de 1 1|3 a 3 1|2. Rincón N.o 730. 1064-pta.

Dr. RUCKER—Médico oculista de la Facultad de Medicina de París.—Consultas de 1.30 a 4 p. m. Sábados y festivos, exceptuados. Colonia 1162. Teléfono Uruguayana número 2123 (Central). 3764-pte.

PARTERAS

NO MAS SUFRIR

MADAME A. CATALURDA— Partera. Especialmente en parto. Tratamientos para embarazadas. Recibe pensionistas. Consultas: de 7 a 11 y de 1 a 5. Colonia 1543, esquina Tacuarembó. Teléfono: Uruguaya 401 (Cordón).

NO MAS DOLORES: Mme. Noguez. Partera. Aprobada en Buenos Aires y Montevideo. Especialmente asistencia del parto y operaciones sin dolor. Recibe pensionistas. Consultas: de 8 a 10 y de 2 a 5. Colonia 1128. Teléfono: Uruguaya 589 (Central). 2424-pta.

MASAGISTAS

HAMMERLY y Sra. DUPUY DE HAMMERLY, ex-profesor de Europa. Masaje médico e higiénico y especial para adelgazar. Cerrito 567. Consultas: de 12 a 17, menos los sábados. Teléfono: Uruguaya 2429 (Central). 2374-pte.

INGENIEROS

JUAN P. FABINI, Ingeniero. Construcciones en general y especialmente de cemento armado sistema Hennebique. San José 1274. 1522pta.

DESPACHANTES DE ADUANA

VECINO & Cía.

Despachantes de Aduana y Comisionistas. Importación, Exportación y Tránsito. Despacho de Encomiendas Postales.

359 PIEDRAS 361

Dirección telegráfica: VECINOCIA. Teléfono "La Uruguaya" 1516, (Central). — Montevideo.

Hector A. Seré

Comisionista y Despachante de Aduana

Calle Solís, 1464

Teléfono LA URUGUAYA, 1912.— Montevideo

1435-pte.

Rodolfo Fasaro

Despachante de Aduana

Calle Juan Carlos Gomez, 1461

Montevideo - Casilla Correo 199

Teléfonos: Compañía de Montevideo, 1461 (Central)

Sociedad Cooperativa, 66

Alberto M. Pittaluga

Despachos de Aduana

Importación
Exportación y Transito

Teléf: La Uruguaya, 392— Central

Piedras 423. — Montevideo.

DELFINO Hnos.

CASA FUNDADA EN 1883

DESPACHOS DE ADUANA

Comisiones y Consignaciones

Teléfono: 1074 Central

441—CALLE PIEDRAS—441

MONTEVIDEO

Americo Bazzani

Despachos de Aduana

Comisiones y Representaciones

Calle 25 de Agosto número 365

T. La Uruguaya 2135 (Central)

Rafael Alonso Freire

Comisionista y Despachante de Aduana

URUGUAYA, 2192 Central y COOPERATIVA

25 DE AGOSTO, 376.--Montevideo

Molinari y Cía.

Despachantes de Aduana

Escritorio, Paraná, 711

T. U. 920 Cent.—Montevideo

Claudio E. Bonino

Comisionista y Despachante de Aduana

Calle Rincón, 456

Teléf. La Uruguaya, 897 (Central)

Rassetti & Fiorito

Despachantes de Aduana

Calle Solís, 1464

Teléfono LA URUGUAYA 449 (Central)

1436-pte.

Julio Morrison

Despachante de Aduana y Comisionista

Importación, Exportación y Tránsito

Teléfs. La Uruguaya, 259 Central La Cooperativa

1814 — SOLIS — 1820 Montevideo

GENERALES

Dirección G. de Aduanas

AVISO

La Dirección General de Aduanas, en el deseo de evitar perjuicios a los particulares y en defensa de los intereses del Estado que le están confiados, hace saber al Comercio importador, a los señores Despachantes de Aduana y demás interesados, que es imprescindible que denuncien a la División Depósitos, de la Dependencia, todas las mercaderías y efectos que existan en los Depósitos Nacionales, Dársenas, etc., en caución, dentro del más breve término, bajo apercibimiento de que de las omisiones que se produzcan, no se responsabilizará en manera alguna.

Montevideo, Diciembre 20 de 1921.

Enrique F. Areco.

4002-E.6.

AL COMERCIO

VAPOR "AEOLUS"

Se avisa a los recibidores de carga por este vapor, que la revisación de las mercaderías se verificará en los días 3 y 4 de enero de 1922, desde las 10 a. m. a las 11 a. m., previa presentación de las facturas originales. — Montevideo, 30 de diciembre de 1921. — Christophersen Hnos., agentes. 4084-ene.1

ANIODOL

El más poderoso antiséptico

Sin Mercurio ni Cobre

Según información del Sñr FOUARD, Químico del Instituto Pasteur (1907)

Destruye instantáneamente todos los microbios de la Peste, del Cólera, Calenturas, Diarreas Disenterías de los Países cálidos, la Lepra

Indispensable contra las epidemias!

DOSIS: 2 gran cucharada en 1 litro de agua para todos usos

Société de l'ANIODOL, 32, R. des Mathurins, París

De Venta en todas Farmacias.

AL COMERCIO

VAPOR "HIGHLAND LADDIE"

Se avisa a los recibidores de carga por este vapor que la revisación de las mercaderías se verificará en los días 3 y 4 de enero de 1922, desde las 10 a. m. hasta las 11 a. m., previa presentación de las facturas originales. — Montevideo, 30 de diciembre de 1921. — Christophersen Hnos., agentes. 4083-ene.1

AL COMERCIO

El vapor Ansaldo IV terminó la descarga en el Depósito número ... la revisación de las mercaderías se efectuarán el día 2 de Enero de 1922 de 10 a 12 a. m. Las notas de reclamaciones ya sean por faltas de bultos, faltas en los contenidos o averías que resultasen, deberán presentarse dentro de las 24 horas de efectuada la revisación. — Montevideo, Diciembre 29 de 1921. — Los Agentes: **Dodero Hnos.** 4071-E. 1.

BANCO ITALIANO DEL URUGUAY

ASAMBLEA GENERAL ORDINARIA

Primera Convocatoria

De acuerdo con los artículos 34 y 36 de los Estatutos, convócase a los señores accionistas para la Asamblea General Ordinaria que tendrá lugar el jueves 12 de Enero próximo, a las 17 horas en las Oficinas del Banco, calle Cerrito N.o 428, a fin de tratar la siguiente:

ORDEN DEL DIA

1.o Memoria, Balance general y Cuentas de Ganancias y Pérdidas al 31 de Diciembre de 1921.

2.o Informe de la Comisión de Cuentas.

3.o Informe del Director señor Esteban Comini sobre las reclamaciones interpuestas contra el Banco de Barcelona y Banca Biellese: estado actual de las mismas; y repercusión, según se resuelvan dichas reclamaciones, sobre la marcha del Banco.

4.o Nombramiento de dos accionistas o mandatarios presentes para firmar, en representación de la Asamblea, el acta correspondiente.

De acuerdo con el artículo 12 de los Estatutos el Registro de acciones quedará cerrado el día 9 de Enero a las 16 horas.

Montevideo, 27 Diciembre de 1921.

4065-E.11

Vapor Inglés "HARMONIDES"

Llegado el 26 de Diciembre de 1921. Descargó en el Depósito número 6. Avisamos a los señores consignatarios de la carga venida por dicho vapor, que cualquier reclamo por falta de bultos o en el contenido de los cajones deberá ser presentado en nuestra Administración, antes del 27 de Enero de 1922, después de cuya fecha no se atenderá reclamación alguna. Agentes: **Wilson Sons y Co. Ltd.** — Calle Misiones número 1517. 4076-Enero 1.

Banco Italo-Belga

CALLE ZABALA 1412

Capital Frs. 50.000.000
Reservas » 25.000.000

Casa matriz: Amberes. Sucursales: Paris, Londres, Rio de Janeiro, Santos, San Paulo, Campinas, Buenos Aires, Valparaiso.

Agente del Credito Italiano.

Corresponsal oficial del Banco Nacional de Bélgica

Banco de Crédito

Casa Central: MISIONES 1423

AGENCIA: Grecia 481 — (Villa del Cerro).

CAPITAL INTEGRADO $ 2.500.000 00
RESERVAS. . . . . » 500.000.00

PAGA POR DEPOSITOS

En Caja de Ahorros 6 o|o anual
A Plazo fijo . . . 6 1|2 » »

Entrega Gratis Alcancías a los depositantes

Emite giros sobre todas las ciudades y pueblos de América y Europa

Giros sobre todos los pueblos de Italia por intermedio de sus corresponsales: Banco di Roma, Crédito Italiano, Banca Commerciale Italiana y por el Servicio Postal Italiano.

Paga cupones del Prestito Italiano

REALIZA TODA CLASE DE OPERACIONES BANCARIAS

BANCO FRANCES

Supervielle y Cía.

(SOCIEDAD COLECTIVA)

ESTABLECIDO EL AÑO 1887

423 - 25 DE MAYO - 427

MONTEVIDEO

Efectúa toda clase de operaciones bancarias, en el País y con todas las plazas del mundo

COFFRES-FORTS (Cajas de Seguridad)

para el servicio del público

CASA EN BUENOS AIRES

Supervielle y Cía.

150 SAN MARTIN Y PASAJE G. UEMES

J. M. GORLERO
Gerente

Crédit Foncier de l'Uruguay

1426—CALLE TREINTA Y TRES—1460

MONTEVIDEO

PRESTAMOS HIPOTECARIOS

Amortizables en largos y en cortos plazos

Condiciones ventajosas

A. NUÑEZ, Gerente.

REMATES

Alberto Fraga Orzábal

JUDICIAL

EDICTO. — Por mandato del Señor Juez Letrado de lo Civil de Segundo Turno, Doctor Don Jaime Cibils Larravide, dictado en los autos caratulados "Crédit Foncier de l'Uruguay contra la sucesión de Enrique Andrade, ejecución de hipoteca", se hace saber al público que el día 27 del entrante enero, a las 4, en las puertas del Juzgado, se va a proceder por el martillero Don Alberto Fraga Orzábal, asistido del Actuario y Alguacil del Juzgado, a la venta en remate público y al mejor postor, los siguientes bienes: a—Una fracción de terreno, con las construcciones y demás mejoras que contiene, situada en el éjido de la ciudad de Paysandú, atravesada de Este a Oeste por la calle Uno, y compuesto de 23.073 metros cuadrados y 55 decímetros, lindando al Norte con la calle Dos, en medio con Don Abel Legar, por el Sur con Doña Rosa Sinistri y la vía férrea, por el Este con la calle de las Artes, y por el Oeste con terrenos de Don Andrés Caissiols, hoy de Don Enrique Andrade, Don José M. Guridi, Don Daniel Millot y la citada vía férrea. b—Dos fracciones de terreno inmediatas a la descripta y atravesadas por la línea férrea, compuesta una de 42 metros y 95 centímetros de frente al Este a la calle Monte Caseros por igual extensión de fond, lindando al Oeste con Don José Massini, al Norte con Don Domingo Cossio y al Sur con calle pública; la otra fracción se compone de 2184 metros cuadrados y 89 decímetros y linda por el Norte con el terreno que se describe en tercer lugar, por el Sur con Don Andrés Posgnoli y Don José M. Guridi, por el Este con el terreno descripto en primer lugar, y por el Oeste con la calle Plata, el nombrado Posgnoli y Don Antonio Oreggioni. c—Otro terreno compuesto de 10.205 metros cuadrados y 21 decímetro, lindando por el Norte con la calle Dos, por el Sur con Don Nicolás Aguilar, por el Este con el deslindado en primer lugar y por el Oeste con la calle Plata. d—Otra fracción de terreno en el mismo paraje que las anteriores, compuesta de 2372 metros cuadrados, que se deslindan así: 54 metros y 75 centímetros de frente al Norte sobre la calle Tacuarembó, 43 metros en la línea del Oeste sobre la calle Plata, 55 metros y 73 centímetros en la línea del Sur confinando con la sucesión de Don Torcuato González, y 43 metros en la línea del Este confinando con sucesores del Dr. Don Conrado Rucker. E—Un terreno con el edificio en él construido y demás anexos, situado en la ciudad de Paysandú, compuesto de 1179 metros cuadrados y 80 decímetros, que se delindan así: 20 metros y 64 centímetros de frente al Norte sobre la calle 8 de Octubre, número 189, 46 metros y 44 centímetros también de frente al Este sobre la calle de los Treinta y Tres Orientales, 32 metros y 60 centímetros en la lína del fondo al Sud confinando con Don Lorenzo Casaretto, estando formado el costado del Oeste por una línea que a los 30 metros y 44 centímetros forma un ángulo saliente de 15 metros y 70 centímetros en el lado que mira hacia el Norte y 16 metros en el otro, confinando con Don A. Santa María y Don Manuel Núñez.

Se previene: 1o. que el mejor postor, en el acto de serle aceptada su oferta, deberá consignar en poder del Actuario el 10 % en garantía. 2o. que los gastos de escritura serán de cuenta de los compradores, excepto en el caso de adjudicación al acreedor. 3o. que los antecedentes relativos se encuentran de manifiesto en la Oficina Actuaria de este Juzgado, calle Sarandí 466, a disposición de los interesados. Se hace constar que ha sido habilitado el feriado mayor al sólo efecto de esta publicación — Montevideo, diciembre 9 de 1921. — Eduardo Díaz Falp, Actuario.

Por más informes al martillero, Pampas 2008. Telef. No. 1463, Aguada. 4000-ener.27

HERNIAS (Quebraduras)

La curación de las hernias por el procedimiento de Porta Hnos. ha despertado siempre gran interés debido a lo eficaz del tratamiento, reconocido hoy en día por todos los médicos como el más indicado para la curación radical de la hernia.

Un alivio inmediato sigue a la aplicación del tratamiento, afirmándose para el que lo usa, la conveniencia de una curación pronta y segura.

Los miles de certificados de todas partes, de pacientes sanados, atestiguan su buen resultado. Folletos, consultas gratis, por correo o personalmente, de 9 a 5.

Porta Hnos. Calle Buenos Aires 404 esq. Zabala -- Montevideo

Concejo de Administración Departamental

— LLAMADO A LICITACION —

Llámase a licitación pública para la provisión de dos "chassis" para la construcción de regadoras automóviles, destinadas a la División de Limpieza y Transportes, de acuerdo con el pliego de condiciones que se encuentra a disposición de los interesados en la Secretaría del Concejo todos los días hábiles de las 8 a las 12 horas.

Las propuestas se recibirán en el sellado correspondiente de $ 0.25 en la misma Secretaría hasta el día 16 de Enero de 1922 a las 17 horas, para ser abiertas en presencia de los interesados que concurran al acto.

El Concejo se reserva el derecho de aceptar la propuesta que considere más conveniente o rechazarlas todas.

Montevideo, Diciembre 26 de 1921.

EL SECRETARIO.

4061-E.15

Consejo Superior de la E. Industrial

Dirección de la Escuela de Mecánica y Electricidad y Cátedra ambulante de Industrias Agro-pecuarias. —

LLAMADO A CONCURSO

Llámase a concurso de méritos y trabajos para proveer los puestos de Director de la Escuela de Mecánica y Electricidad y de Profesor ambulante de Industrias Agro-pecuarias, con plazo para la presentación de solicitudes, documentos y trabajos correspondientes, el primero hasta el día 4 de Febrero próximo y hasta el día 10 del mismo para el segundo.

Las bases de ambos concursos se encuentran en la Secretaría de la Institución, calle San Salvador, N.o 1674, donde serán entregadas a los interesados, todos los días hábiles de la hora 7 y 30 a la hora 12.

EL SECRETARIO GENERAL.

Montevideo, 28 de Diciembre de 1921.

v. Dic. 30. En. 1, 3, 5, 8.

Dirección de Obras Municipales

LICITACION

Montevideo, Diciembre 28 de 1921.

Convócanse postores para la instalación de cámaras frigoríficas en el sub-suelo del Mercado de la Abundancia, de acuerdo con el pliego de condiciones y planos, que los interesados pueden consultar en la Secretaría todos los días hábiles de las 9 a las 12 horas.

Las propuestas, en el sellado correspondiente, deberán presentarse personalmente por los proponentes el día 10 de Enero próximo a las 10 horas.

LA DIRECCION.

v. Enero 10.

BOLSA DE COMERCIO

Amortización de Títulos Hipotecarios de la Bolsa de Comercio

Por resolución de la Comisión Administrativa de la Bolsa de Comercio, se llama a licitación para el día 31 del corriente para la amortización de tres mil quinientos pesos oro en Títulos Hipotecarios de la Bolsa de Comercio.

Las propuestas deberán ser presentadas en la Gerencia de la Bolsa hasta el día 31 del corriente, a las 11, hora en que serán abiertas en presencia de los interesados que concurran.

La Comisión Administrativa se reserva el derecho de aceptar la propuesta que juzgue más conveniente o de rechazarlas todas si así conviniera. — Montevideo, Diciembre 28 de 1921.